

# Auditoria Financeira à Universidade da Beira Interior (exercício de 2015)

RELATÓRIO N.º 17/2019

2.ª SECÇÃO



Processo n.º 33/2016 – AUDIT

**Ficha Técnica**

| <b>Nome</b>                         | <b>Categoria</b>                                   | <b>Qualificação Académica</b>                  |
|-------------------------------------|--|--|
| <b>Coordenação Geral/Supervisão</b> |  |  |
| Maria da Luz Carmesim Faria         | Auditora-Coordenadora (até 31 de dezembro de 2017) | Licenciatura em Economia                       |
| Conceição Botelho dos Santos        | Auditora-Coordenadora                              | Licenciatura em Gestão de Empresas             |
| <b>Coordenação da Equipa</b>        |  |  |
| Anabela Gonçalves Santos            | Auditora-Chefe                                     | Licenciatura em Direito                        |
| Ana Teresa Santos                   | Técnica Verificadora Superior Principal            | Licenciatura em Auditoria                      |
| <b>Equipa de Auditoria</b>          |  |  |
| Ana Veríssimo                       | Inspetora  | Licenciatura em Direito                        |
| Filomena Rolo                       | Consultora   | Mestrado em Administração e Políticas Públicas |

## ÍNDICE

|  |    |
|--|----|
| SUMÁRIO EXECUTIVO .....                              | 1  |
| 1 INTRODUÇÃO .....                                   | 2  |
| 1.1 FUNDAMENTO, OBJETIVOS E ÂMBITO .....             | 2  |
| 1.2 METODOLOGIA.....                                 | 2  |
| 1.3 COLABORAÇÃO E CONDICIONANTES.....                | 2  |
| 1.4 EXERCÍCIO DO CONTRADITÓRIO.....                  | 2  |
| 2 A UNIVERSIDADE DA BEIRA INTERIOR .....             | 3  |
| 2.1 ENQUADRAMENTO LEGAL E ORGANIZACIONAL.....        | 3  |
| 2.2 RECURSOS HUMANOS.....                            | 4  |
| 2.3 ATIVIDADES .....                                 | 4  |
| 2.4 SITUAÇÃO ORÇAMENTAL, ECONÓMICA E FINANCEIRA..... | 5  |
| 3 OBSERVAÇÕES DE AUDITORIA .....                     | 6  |
| 3.1 ADMINISTRAÇÃO E GESTÃO GERAL.....                | 6  |
| 3.2 LEGALIDADE E REGULARIDADE.....                   | 10 |
| 3.3 FIABILIDADE DA CONTA .....                       | 10 |
| 4 DEMONSTRAÇÃO NUMÉRICA.....                         | 11 |
| 5 PARECER DO AUDITOR EXTERNO.....                    | 11 |
| 6 CONCLUSÕES .....                                   | 12 |
| 7 RECOMENDAÇÕES .....                                | 12 |
| 8 VISTA AO MINISTÉRIO PÚBLICO.....                   | 13 |
| 9 DECISÃO.....                                       | 13 |
| ANEXOS.....  | 15 |

## RELAÇÃO DE SIGLAS

| SIGLA        | DESIGNAÇÃO   |
|--------------|--|
| AFTEBI       | Associação para a Formação Tecnológica e profissional da beira interior    |
| CG           | Conselho de Gestão   |
| CGA          | Caixa Geral de Aposentações  |
| DL           | Decreto-Lei  |
| DR           | Diário da República  |
| EP           | Estudos Preliminares   |
| FCT          | Fundação para a Ciência e a Tecnologia                                     |
| GDUBI        | Sistema de Gestão Documental da UBI  |
| GESPUBI      | Sistema de Informação para a Gestão da Faturação da UBI                    |
| ICI          | Instituto Coordenador de Investigação                                      |
| IES          | Instituições de Ensino Superior  |
| IGCP         | Agência de Gestão da Tesouraria e da Dívida Pública                        |
| M€           | Milhões de euros   |
| m€           | Milhares de euros  |
| OE           | Orçamento do Estado  |
| PA           | Programa de Auditoria  |
| PGA          | Plano Global de Auditoria  |
| POC-Educação | Plano Oficial de Contabilidade Pública para o Sector da Educação           |
| RJIES        | Regime Jurídico das Instituições de Ensino Superior                        |
| SASUBI       | Serviços de Ação Social da UBI   |
| SC           | Serviços Centrais  |
| SIGUBI       | Sistema de Informação para a Gestão de Orçamentos, Compras e Stocks da UBI |
| SIIE         | Sistema de Informação dos Imóveis do Estado                                |
| SNC-AP       | Sistema de Normalização Contabilística para as Administrações Públicas     |
| SS           | Segurança Social   |
| TC           | Tribunal de Contas   |
| UBI          | Universidade da Beira Interior   |
| UI           | Unidade de Investigação  |
| UO           | Unidades Orgânicas   |

## SUMÁRIO EXECUTIVO

O Tribunal de Contas realizou uma auditoria financeira à Universidade da Beira Interior que teve por objetivo examinar a conta de 2015, verificar a contabilização das receitas e das despesas e a regularidade e legalidade das operações subjacentes.

Em 2015, as receitas e as despesas totalizaram 43,9 e 35,2 Milhões de euros, respetivamente.

O exame efetuado evidenciou que nem todas as participações financeiras estavam registadas, que não havia um manual de controlo interno nem um regulamento de Fundo de Maneio e que o sistema de guarda de valores não abrangia todos os serviços. Verificou-se, ainda, existirem imóveis a exigir regularização matricial, registral e contabilística, insuficiências no acompanhamento da execução dos contratos/protocolos, geradores de receita, e cauções a necessitar de regularização.

As formalidades legais aplicáveis foram cumpridas e a conta de 2015 reflete, de forma verdadeira e apropriada, em todos os aspetos materiais, a posição financeira da Universidade da Beira Interior em 31 de dezembro de 2015, o seu desempenho financeiro e a execução orçamental relativos ao ano findo naquela data.

O Tribunal de Contas formula, assim, um juízo favorável sobre a conta de 2015 da Universidade da Beira Interior.

As conclusões do Relatório (*vide* §§ 50 a 52) suscitaram a formulação de um conjunto de recomendações (*vide* § 53) dirigidas ao Conselho de Gestão da Universidade da Beira Interior com vista a: i) prosseguir o desenvolvimento dos instrumentos e regulamentos apropriados à boa gestão financeira; ii) prosseguir a regularização matricial, registral e contabilística dos imóveis; iii) instituir procedimentos apropriados ao acompanhamento e controlo da cobrança de receitas, em especial quanto à execução de protocolos; e iv) proceder à regularização de cauções.



## 1 INTRODUÇÃO

### 1.1 FUNDAMENTO, OBJETIVOS E ÂMBITO

---

1. A auditoria financeira à Universidade da Beira Interior (UBI) visou examinar a conta de 2015 (inclui as unidades orgânicas e de investigação), verificar a contabilização das receitas e das despesas, bem como a legalidade e regularidade das operações subjacentes<sup>1</sup>. O âmbito incidu sobre o exercício de 2015, sem prejuízo do seu alargamento, se necessário, a anos anteriores e/ou posteriores.

### 1.2 METODOLOGIA

---

2. Os trabalhos realizados foram executados em conformidade com os princípios, as normas, os critérios e as metodologias acolhidos pelo Tribunal de Contas (TC). A metodologia e os procedimentos são sumariamente descritos no **Anexo 1**.

### 1.3 COLABORAÇÃO E CONDICIONANTES

---

3. Regista-se a colaboração prestada e a disponibilidade do Reitor, do Administrador e dos colaboradores da UBI na prestação de informações e esclarecimentos.
4. O desenvolvimento dos trabalhos foi condicionado pela dispersão da documentação de receita própria pelas unidades orgânicas da UBI, bem como pela inexistência de uma base de dados integrada de processamento de remunerações. Contudo, segundo informou a UBI em 2019, têm vindo a ser identificadas as questões de dispersão e fragmentação da documentação e falta de integração das plataformas eletrónicas<sup>2</sup>.

### 1.4 EXERCÍCIO DO CONTRADITÓRIO

---

5. Em cumprimento do princípio do contraditório, a Juíza Relatora determinou o envio do Relato ao Reitor e aos membros do Conselho de Gestão da UBI responsáveis pela gerência de 2015 e aos atuais Reitor e Conselho de Gestão, para, querendo, se pronunciarem sobre o seu conteúdo. As alegações apresentadas foram inseridas no Anexo 6.

É de relevar que nas alegações apresentadas, o atual Reitor refere que assegurará que as recomendações do relatório sejam devidamente tidas em conta de modo a melhorar a gestão da UBI.

---

<sup>1</sup> Cfr. Programa de Fiscalização da 2.ª Secção do TC, aprovado em 18 de novembro de 2016.

<sup>2</sup> Cfr. *email* da UBI, de 31 de março de 2019.

## 2 A UNIVERSIDADE DA BEIRA INTERIOR

### 2.1 ENQUADRAMENTO LEGAL E ORGANIZACIONAL

---

6. O regime jurídico das instituições de ensino superior (RJIES)<sup>3</sup> veio regular a constituição, atribuições e organização, o funcionamento e competência dos seus órgãos e, ainda, a tutela e fiscalização pública do Estado sobre as mesmas.
7. Nos termos do RJIES, as instituições de ensino superior públicas (IES) são criadas por decreto-lei no quadro do ordenamento nacional da rede do ensino superior público. São pessoas coletivas de direito público sujeitas ao regime aplicável às demais pessoas coletivas de direito público de natureza administrativa, designadamente a lei quadro dos institutos públicos<sup>4</sup>.
8. As IES gozam de autonomia estatutária, pedagógica, científica, cultural, administrativa, financeira, patrimonial e disciplinar face ao Estado, com a diferenciação adequada à sua natureza. A tutela sobre as IES, tendo em vista, fundamentalmente, o cumprimento da lei e a defesa do interesse público, era exercida, em 2015, pelo Ministério da Educação e Ciência<sup>5</sup>.
9. As IES integram as instituições de ensino universitário ou politécnico. As instituições de ensino universitário abrangem as universidades, os institutos universitários e outras instituições de ensino universitário compreendendo, por seu turno, unidades orgânicas autónomas, nomeadamente unidades de ensino designadas escolas. As escolas de universidades designam-se faculdades ou institutos superiores.
10. A UBI foi criada pelo DL n.º 76-B/86, de 30 de abril, em substituição do Instituto Universitário da Beira Interior, que sucedeu ao Instituto Politécnico da Covilhã. De acordo com os seus estatutos, aprovados pelo Despacho Normativo n.º 45/2008, de 1 de setembro, é uma pessoa coletiva de direito público, dotada de autonomia estatutária, pedagógica, científica, cultural, administrativa, financeira, patrimonial e disciplinar.
11. A UBI tem por missão promover a qualificação de alto nível, a produção, transmissão, crítica e difusão de saber, cultura, ciência e tecnologia, através do estudo, da docência e da investigação.
12. No âmbito das atribuições da UBI destaca-se: a realização de ciclos de estudos visando a concessão dos graus de licenciado, mestre e doutor; a realização de cursos de formação; a realização de investigação fundamental e aplicada; a transferência e valorização do conhecimento científico e tecnológico; a prestação de serviços à comunidade.
13. São órgãos da UBI o Conselho Geral, o Reitor e o Conselho de Gestão (CG). A este último, presidido pelo Reitor, compete a gestão administrativa, patrimonial, financeira e dos recursos humanos.
14. A UBI dispõe também de um órgão consultivo, o Senado, para apoio ao Reitor no exercício das suas competências<sup>6</sup>, e de um Provedor do Estudante.
15. Conforme se apresenta no Organograma (**Figura 1 do Anexo 2**), a UBI estrutura-se em:

---

<sup>3</sup> Aprovado pela Lei n.º 62/2007, de 10 de setembro.

<sup>4</sup> Lei n.º 3/2004, de 15 de janeiro, com as alterações subsequentes.

<sup>5</sup> Atualmente, Ministério da Ciência, Tecnologia e Ensino Superior.

<sup>6</sup> Em matérias de natureza académica, científica, pedagógica disciplinar e outras que o Reitor entenda dever submeter-lhe.



- Unidades Orgânicas (UO): Faculdades<sup>7</sup> e Institutos de Investigação;
  - Subunidades orgânicas: Departamentos e Unidades de Investigação (UI);
  - Centros e Serviços<sup>8</sup>;
  - Serviços de Ação Social (SASUBI)<sup>9</sup>.
16. As Unidades e Subunidades orgânicas, os Centros e os Serviços da UBI encontram-se geograficamente sedeados em quatro Polos na cidade da Covilhã.
17. A gestão patrimonial e financeira da UBI é controlada por um fiscal único<sup>10</sup>.

## 2.2 RECURSOS HUMANOS

---

18. O número de efetivos, reportado a 31/12/2015, ascendia a 958 dos quais 706 integravam o corpo docente e de investigação científica e 252 o pessoal não docente, registando-se um ligeiro aumento em relação aos dois anos anteriores, resultante da variação positiva no grupo de pessoal docente.

## 2.3 ATIVIDADES

---

19. A oferta formativa da UBI encontra-se repartida pelas cinco faculdades que a integram, caracterizando-se pela sua multidisciplinidade atendendo às diversas áreas do conhecimento, a saber: Ciências, Engenharia, Ciências Sociais e Humanas, Artes e Letras e Ciências da Saúde.
20. No ano de 2015 frequentaram a UBI 6909 alunos e 1378 foram diplomados. De salientar que a UBI tem apostado na captação de alunos estrangeiros, que representavam 9,7% do total no ano letivo 2015/2016 (Cfr. **Mapa I do Anexo 2**).
21. A UBI, através das suas faculdades, realizou atividades, em 2015, designadamente no domínio da transferência de conhecimento e de tecnologia, da prestação de serviços e da educação para saúde, monitorização e intervenção clínica e social. No âmbito da prestação de serviços salientam-se a direção-técnica de termas, a realização de ensaios físico-químicos e microbiológicos a águas residuais e de consumo, de auditorias segundo a norma NP EN ISO/IEC 17025 e de cursos livres de línguas<sup>11</sup>.
22. A investigação científica na UBI é coordenada e promovida pelo Instituto Coordenador de Investigação (ICI), responsável pela definição da estratégia para a investigação científica,

---

<sup>7</sup> Faculdades: Ciências; Engenharia; Ciências Sociais e Humanas; Artes e Letras; Ciências da Saúde.

<sup>8</sup> Cfr. Regulamento Orgânico dos Serviços da UBI (Despacho n.º 12501/2014, de 10 de outubro, alterado pelos Despachos n.ºs 7127/2015, de 29 de junho, e 12373/2016, de 13 de outubro, que o republicou).

<sup>9</sup> Cfr. Decreto Regulamentar n.º 62/86, de 6 de novembro (criação dos SASUBI), DL n.º 129/93, de 22 de abril (princípios da política da ação social do ensino superior), e Despacho n.º 3126/2001, de 14 de fevereiro (alteração ao Regulamento dos SASUBI).

<sup>10</sup> F. Pêga Magro, Sociedade de Revisores Oficiais de Contas (SROC), Unipessoal, Lda., anterior Cruz Martins & Pêga Magro, SROC (Despacho n.º 5513/2010, de 26 de março, com mandato renovado, por um período de 5 anos improrrogável, pelo Despacho n.º 2974/2015, de 24 de março).

<sup>11</sup> Cfr. Relatório de Atividades e Contas Consolidadas, 2015.

integrando as respetivas UI<sup>12</sup>. Os Serviços de apoio ao ICI são responsáveis pela gestão dos projetos financiados pela Fundação para a Ciência e a Tecnologia (FCT), estando a gestão global atribuída aos secretários das faculdades. A gestão dos restantes projetos é efetuada pelo Gabinete de Inovação e Desenvolvimento, responsável pela elaboração das candidaturas e acompanhamento da execução financeira.

## 2.4 SITUAÇÃO ORÇAMENTAL, ECONÓMICA E FINANCEIRA

---

### 2.4.1 SITUAÇÃO ORÇAMENTAL

23. Relativamente à receita da UBI em 2015 (**Mapa II e Mapa III do Anexo 3**), salienta-se o seguinte:
- Ascendeu a 43,9 Milhões de euros (M€) e registou um decréscimo de 6,4%, resultante, sobretudo, da redução do “Saldo da Gerência Anterior” (-42,9%) devido ao pagamento de 3,9M€ de contribuições à CGA<sup>13</sup>. O grau de execução do orçamento da receita foi de 99,8%;
  - As “Taxas, multas e outras penalidades” e as “Transferências correntes”, com 17,2% e 56,0%, respetivamente, representaram 73,2% do total. O acréscimo de 110,7% das “Transferências de Capital” resultou de 3,8M€ de participações comunitárias da Agência para o Desenvolvimento e Coesão;
  - O incumprimento da regra do equilíbrio orçamental no ano de 2014 foi relevado a título muito excecional por despacho do Secretário de Estado Adjunto e do Orçamento de 17 de agosto de 2015.
24. Relativamente à despesa da UBI em 2015 (**Mapa IV e Mapa V do Anexo 3**), salienta-se o seguinte:
- Ascendeu a 35,2 M€, observando-se uma redução de 13,7% em relação ao ano anterior, resultante, sobretudo, da redução de “Aquisição de bens e serviços” e de “Aquisição de bens de capital”. O grau de execução do orçamento da despesa foi de 80,0%;
  - As “Despesas com pessoal” e a “Aquisição de bens e serviços”, com 77,7% e 12,5%, respetivamente, representavam 90,2% do total da despesa.

### 2.4.2 SITUAÇÃO ECONÓMICO-FINANCEIRA

25. Quanto à situação financeira da UBI em 31/12/2015 (**Mapa VI do Anexo 3**) refere-se o seguinte:
- O Ativo líquido totalizava 99,9 M€, tendo registado um decréscimo de 4,2 % em relação ao ano anterior, devido, essencialmente, à redução das “Dívidas de Terceiros – Curto Prazo” em 2,8 M€ e de Imobilizações Corpóreas em 4,2 M€;

---

<sup>12</sup> AeroG/LAETA - Associate Laboratory of Energy, Transports and Aeronautics; CICS - Centro de Investigação em Ciências da Saúde; CIES - UBI - Centre for Research and Studies in Sociology; CISE-Electromechatronic Systems Research Centre; CMA- Centro de Matemática e Aplicações da UBI ; C-MADE - Centre of Materials and Building Technologies; CIDESD - Research Center in Sports Sciences, Health Sciences and Human Development; C-MAST - Center for Mechanical and Aerospace Science and Technologies; FibEnTech - Fiber Materials and Environmental Technologies; IT-UBI, Instituto de Telecomunicações; LabCom.IFP - Comunicação Filosofia e Humanidades; NECE - Research Center in Business Sciences; CEFAGE-UBI - Center for Advanced Studies in Management and Economics of the UBI (Fonte: UBI – Website).

<sup>13</sup> Cfr. n.º 4 do art.º 6.º-A do Estatuto da Aposentação aditado pelo art.º 41.º da Lei 64-A/2008, de 31 de dezembro.

- As “Imobilizações corpóreas” representavam 81,1% do Ativo Líquido (“Edifícios e outras construções” com 60,8 M€), logo seguidas das “Dívidas de terceiros” com 9,6 %;
  - O Passivo ascendeu a 74,8 M€, tendo registado uma diminuição de 5,5%, face ao ano anterior, decorrente do decréscimo verificado em todas as contas;
  - Os “Acréscimos e deferimentos”, no montante de 73,8 M€, decresceram 4,5%, justificado, sobretudo, pelo decréscimo dos “Proveitos diferidos” relacionados com projetos de investimento e de I&D;
  - Os Fundos Próprios totalizavam 25,1 M€ e não registaram, praticamente, qualquer alteração face a 2014.
26. Relativamente à situação económica (**Mapa VII do Anexo 3**) salienta-se o seguinte:
- Os “Custos e perdas” atingiram 38,1 M€ em 2015 (menos 3 % face a 2014), respeitando 72,3 % a “Custos com pessoal”;
  - Os “Proveitos operacionais” ascenderam a 34,1 M€, sem variação expressiva em relação a 2014, representando as “Transferências e subsídios correntes obtidos” e os “Impostos e taxas” 57,6% e 20,3% dos “Proveitos e ganhos”, respetivamente;
  - Os “Resultados operacionais” foram de -3,9 M€, tendo melhorado 13,3 % em relação a 2014 (-4,5 M€ em 2014);
  - Os “Proveitos e ganhos extraordinários” alcançaram 3,9 M€ tendo registado um aumento de 15,3% em relação ao ano anterior;
  - O “Resultado líquido do exercício” foi de 20,1 m€ em 2015 (-1,1 M€ em 2014), explicado pela redução dos “Custos e perdas”, a melhoria dos “Resultados operacionais” e o aumento dos “Resultados extraordinários”.

### 3 OBSERVAÇÕES DE AUDITORIA

#### 3.1 ADMINISTRAÇÃO E GESTÃO GERAL

##### 3.1.1 INSTRUMENTOS DE GESTÃO

27. Foram aprovados e publicitados o Plano de Atividades, o Relatório de Atividades e Contas Consolidadas e aprovado o Balanço Social. O Quadro de Avaliação e Responsabilização não foi elaborado.
28. O Plano de Prevenção de Riscos de Corrupção e Infrações Conexas foi elaborado, contudo, não foi aprovado e publicitado.
29. A UBI encontrava-se, em 2015, vinculada ao Plano Oficial de Contabilidade Pública para o Setor da Educação (POC-Educação)<sup>14</sup>. Apesar de existirem centros de custos associados aos movimentos contabilísticos, a UBI não dispunha de contabilidade analítica que, contudo, é suscetível de ser alcançada, em pleno, no âmbito da implementação do SNC-AP.

---

<sup>14</sup> Aprovado pela Portaria n.º 794/2000, de 20 de setembro (revogada pelo Decreto-Lei n.º 192/2015, de 11 de setembro, que aprovou o SNC-AP).

30. A conta da UBI (inclui UO e UI) foi apresentada ao TC à luz das Instruções aplicáveis<sup>15</sup>, embora com certas deficiências relacionadas, designadamente, com: i) a inexistência de uma norma de controlo interno; ii) insuficiências nos documentos de prestação de contas (*e.g.* Anexo ao Balanço e à Demonstração de Resultados sem informação detalhada de Imobilizações Incorpóreas; mapa de controlo orçamental da despesa sem apresentar “compromissos por pagar”; diferenças entre o total dos mapas de descontos e retenções (mapas 7.5.1 e 7.5.2) e o mapa de fluxos de caixa; a não relevação contabilística de todas as participações financeiras em entidades de direito privado (quatro, das oito existentes, no montante global de 8 mil euros)<sup>16</sup>).
31. A UBI procedeu ao reporte da informação orçamental no Sistema de Informação de Gestão Orçamental e ao carregamento dos dados no Sistema de Informação da Organização do Estado e no Sistema de Informação dos Imóveis do Estado (SIIE).
32. Pese embora não existisse um manual de controlo interno, a UBI tem estado a elaborar diversos documentos referentes a regulamentos e à sistematização de normas para funcionamento dos serviços, mas tal trabalho ainda não se encontra finalizado<sup>17</sup>. O Regulamento do Horário de Trabalho foi aprovado em 2018<sup>18</sup>. Entretanto, foi criado um grupo de trabalho constituído por “Interlocutores da Qualidade” de cada UO, em colaboração com o Gabinete da Qualidade, responsável pela preparação de um Manual de Procedimentos para todos os serviços e UO, estando, do mesmo passo, o Gabinete a preparar a certificação do sistema de gestão da qualidade (ISO 9001:2015)<sup>19</sup>.
33. Os Serviços de Informática são responsáveis pelo desenvolvimento e manutenção da maioria das aplicações de suporte às atividades da UBI, designadamente, as relativas à contabilidade, tesouraria e serviços académicos<sup>20</sup>. Contudo, inexistente um plano de contingência e o sistema de gestão documental não comporta toda a informação documental (*e.g.* saídas do expediente diário registadas manualmente)<sup>21</sup>. Note-se que, já em 2019, a UBI informou que, com vista a melhorar a integração da informação, tem vindo a desenvolver novas aplicações<sup>22</sup>.

---

<sup>15</sup> Foi apresentada ao TC a conta da UBI (inclui UO e UI), a conta dos SASUBI e a conta do Grupo Público UBI (conta consolidada), conforme Instrução n.º 1/2004 - 2.ª Secção (DR, 2ª série, de 14 de fevereiro), conjugada com a Resolução n.º 44/2015, de 18 de novembro (DR, 2ª série, de 25 de novembro).

<sup>16</sup> Agência Regional de Energia e Ambiente do Interior: 1,5 m€; Associação Cluster Agro-Industrial do Centro: 0,05 m€; Associação de Desenvolvimento Rural: 5 m€; AFTEBI: a parte, no montante de 1,5 m€, correspondente à posição cedida pela Thyssen Krupp.

<sup>17</sup> *e.g.* Regulamento Interno (2011); Sistema de Controlo Interno (SCI); O controlo interno e o laboratório de controlo e inovação organizacional; UBI - Princípios e funções do controlo organizacional; laboratório de controlo e inovação organizacional, Manual de Controlo Organizacional - Parte II (*cfr. email* da UBI, de 31 de março de 2019).

<sup>18</sup> DR de 12 de junho de 2018.

<sup>19</sup> *Cfr. email* da UBI de 31 de março de 2019.

<sup>20</sup> *e.g.* GDUBI – Sistema de Gestão Documental; GESUBI – Faturação; NP – Plataforma de Gestão dos Académicos; SIGTEC – Gestão dos Serviços Técnicos; SIGUBI – Orçamentos, Compras e Stocks.

<sup>21</sup> *e.g.* ofícios expedidos n.º 2924, de 20 de maio de 2015, e n.º 3407, de 12 de junho de 2015.

<sup>22</sup> *e.g.* Novo Sistema Informático (NSI), que agrega as ferramentas de gestão da UBI a nível administrativo, financeiro, contabilístico e de recursos humanos; Base de Dados da Gestão de Entidades e Acessos (IAG) da UBI e Minha.UBI, que é a Intranet da UBI que centraliza todas as aplicações e informações pessoais (área reservada) e institucionais. Para otimizar a gestão documental, à GDUBI têm vindo a ser acrescentadas novas funcionalidades e atualizações de acordo com a Lista Consolidada para a Classificação e Avaliação da Informação Pública (*cfr. email* da UBI, de 31 de março de 2019).

### 3.1.2 DISPONIBILIDADES

34. No ano de 2015, a UBI cumpriu o princípio da unidade de tesouraria<sup>23</sup> e o disposto no n.º 3 do art.º 115.º do RJIES, uma vez que os depósitos na Agência de Gestão da Tesouraria e da Dívida Pública - IGCP, E.P.E., em 31/12/2015, constituem a totalidade do saldo do Orçamento do Estado (OE).
35. A UBI dispõe de um sistema de guarda de valores *Homedeposit* (notas), mas apenas nos serviços académicos. Não existem procedimentos instituídos para a recolha de valores nos Serviços Centrais e Polos.
36. Os pagamentos são centralizados nos Serviços Centrais, mas não existe regulamento de Fundo de Maneio.

### 3.1.3 BENS EM INVENTÁRIO

37. O património imobiliário da UBI, próprio e/ou que lhe está afeto, encontra-se, em regra, regularizado, em termos matriciais e registrais, com exceção de alguns imóveis que:
  - Não estão registados a favor da UBI na Conservatória do Registo Predial<sup>24</sup>. Salienta-se que, entretanto, a UBI encetou diligências tendo em vista a regularização das situações<sup>25</sup>;
  - Estão registados a favor dos Serviços de Ação Social da UBI (SASUBI) na Matriz do Registo Predial<sup>26</sup>, quando, nos termos do POCE, os bens cedidos a uma entidade do grupo são inscritos no património desta (entidade utilizadora), mantendo-se a propriedade jurídica na entidade mãe. De notar que, entretanto, a UBI iniciou diligências para a regularização das situações<sup>27</sup>;
  - Estão afetos aos SASUBI sem o registo contabilístico apropriado (a débito, na subconta de “Imobilizações Corpóreas - Bens próprios em poder de entidades do grupo”, por contrapartida, a crédito, da subconta “Imobilizações Corpóreas - Bens próprios”<sup>28</sup>).
38. Relativamente à conta 421 – Terrenos e Recursos Naturais a Universidade não detalhou os ativos integrantes e incluiu um terreno, no valor de 74,8 m€, já considerado individualmente para o total daquela conta.
39. O inventário de bens móveis não estava atualizado quanto à sua localização e não existia evidência da execução de contagens físicas periódicas.
40. A UBI tem vindo, em regra, a atualizar a informação no SIIE, reportando-a, anualmente, à Unidade de Gestão Patrimonial da Secretaria-Geral da Educação e Ciência, com vista à validação

<sup>23</sup> Cfr. art.º 2.º do DL 191/99, de 5 junho (Regime da Tesouraria do Estado), com as alterações subsequentes.

<sup>24</sup> e.g. Registo SIIE n.º 784 e descrição “4ª Fase – Departamento de Física”; registo SIIE n.º 881 e descrição “Edifício 2 – Faculdade das CSH”.

<sup>25</sup> Cfr. Ofício UBI n.º 2018/GR/152, de 15 de novembro – DIP 394/18 – Transferência de património do Estado para a UBI, dirigido à Secretaria-Geral da Educação e Ciência.

<sup>26</sup> e.g. Registo SIIE n.º 842 e descrição “Pavilhão Polidesportivo”.

<sup>27</sup> Cfr. Ofício UBI n.º 2019/GR/28, de 19 de março – Regularização da situação jurídica do património da UBI, dirigido ao Serviço de Finanças da Covilhã.

<sup>28</sup> Registos nas subcontas que não alteram o saldo da conta “Imobilizações corpóreas”.

e remessa de informação à Direção-Geral do Tesouro e Finanças, no âmbito do Programa de Gestão do Património Imobiliário do Estado<sup>29</sup>.

### 3.1.4 ÁREA DA RECEITA

41. Na área da receita sobressaem, em especial, os protocolos celebrados entre a UBI e outras entidades e as prestações de serviços à comunidade, tendo os testes realizados evidenciado, em geral, o cumprimento das formalidades necessárias, assinalando-se apenas deficiências nos procedimentos relacionados com a emissão de faturas posteriormente ao recebimento dos valores<sup>30</sup>.
42. Constatou-se também que existe um regulamento de prestação de serviços à comunidade, mas não foram estabelecidos procedimentos para a elaboração, acompanhamento e controlo de contratos/protocolos, nem existe uma base de dados, organizada e atualizada, mas apenas uma lista que não facilita a identificação nem inclui todos os protocolos<sup>31</sup>.
43. Em 31/12/2015, as “Dívidas de terceiros – Curto prazo” ascendiam a 9,5 M€, incluindo 5,2 M€ de dívidas de alunos, uma vez que a UBI registava as guias de pagamento/faturas das propinas no momento da inscrição do aluno e não no momento em que eram devidas. Contudo, o procedimento foi corrigido a partir de 1 de agosto de 2016<sup>32</sup>.

### 3.1.5 ÁREA DA DESPESA

44. Na área da despesa, em que se destacam os abonos ao pessoal, os testes realizados evidenciaram que:
  - A UBI procedeu ao controlo do regime de dedicação exclusiva o qual foi observado pelos docentes<sup>33</sup>;
  - Na prestação de trabalho suplementar foram respeitados os limites de duração, a forma de cálculo e as percentagens aplicáveis, bem como os limites remuneratórios<sup>34</sup>.
  - Ocorreu incorreta imputação à classificação orçamental (e.g. remunerações relativas a pessoal dos quadros - CE 01.01.03/04 - classificadas na rubrica de pessoal além dos quadros - CE 01.01.05).
45. No que respeita à conformidade legal dos procedimentos de contratação pública para aquisição de bens e serviços, verificou-se que, em regra, os requisitos legais foram observados.

<sup>29</sup> DL n.º 280/2007, de 7 de agosto, e alterações subsequentes, que estabelece o regime jurídico do património imobiliário público.

<sup>30</sup> e.g. Memorando de entendimento celebrado, em 15/09/2015, com o Instituto Nacional de Gestão de Bolsas: Faturas n.º SC\_N317/2015, SC\_N318/2015, SC\_N319/2015 e SC\_N320/2015, todas de 10/12/2015, pagas em 1/12/2015; Contrato de cedência de espaço celebrado com a MEO, em 01/04/2010: Fatura SC\_N138/2015, de 18/07/2015, paga em 07/04/2015 (antes, em 13 e 27/04/2015, tinham sido emitidas duas faturas, posteriormente anuladas).

<sup>31</sup> e.g. Protocolos com o Instituto de Telecomunicações.

<sup>32</sup> Cfr. e-mail da UBI, de 14 de julho de 2017: “A partir de 1 de agosto [de 2016] as faturas são emitidas no momento que a propina fica a pagamento”. O balanço, a 31/12/2016, mostra que a dívida de alunos c/c atingia 1,2 M€.

<sup>33</sup> Art.º 70.º do Estatuto da Carreira Docente Universitária, aprovado pelo Decreto-Lei n.º 448/79, de 13 de novembro, com as alterações subsequentes.

<sup>34</sup> Cfr. Lei Geral do Trabalho em Funções Públicas (LTFP) aprovada pela Lei n.º 35/2014, de 20 de junho, com as alterações subsequentes, e Lei n.º 82-B/2014, de 31 de dezembro (Orçamento do Estado para 2015, art.º 45.º).

46. Quanto à conformidade legal dos procedimentos de contratação pública relativos às empreitadas, constatou-se que foi cumprido, em termos gerais, o Código dos Contratos Públicos<sup>35</sup>, e que existiram mecanismos de acompanhamento e controlo adequados.
47. As “Dívidas a terceiros” (177,6 m€) respeitam, na quase totalidade, a “Outros credores” (175,7 m€), designadamente a cauções relativas a fornecedores e a outras situações, em alguns casos suscetíveis de regularização decorrente da sua antiguidade<sup>36</sup>.
48. A UBI dispõe de uma aplicação informática (SIGUBI) para a tramitação dos processos de aquisição de bens e serviços inferiores a 5 m€, com predefinição de lista dos intervenientes necessários, sendo os de valor superior centralizados no Setor de Gestão de Compras.
49. Algumas despesas pagas pelo Fundo de Maneio encontravam-se insuficientemente justificadas (e.g. despesas relativas a estacionamento e portagens sem a adequada indicação do serviço realizado<sup>37</sup>).
50. Não existe uma aplicação de suporte à gestão dos *stocks* (iniciais, consumos e finais), designadamente nos laboratórios e economato.

### 3.2 LEGALIDADE E REGULARIDADE

---

51. O exame das operações realizadas incluiu a verificação, numa base de amostragem, da documentação de suporte das quantias constantes no Mapa de Fluxos de Caixa, Demonstração de Resultados e Balanço, tendo em vista a obtenção de uma segurança razoável sobre se as atividades, transações financeiras e informação refletida nas demonstrações financeiras estão, em todos os aspetos relevantes, de acordo com as normas legais gerais e específicas em vigor, tendo-se concluído que foram cumpridas.

### 3.3 FIABILIDADE DA CONTA

---

52. A conta de 2015 da UBI foi apresentada nos termos das Instruções do TC aplicáveis<sup>38</sup>, comportando, nomeadamente, Mapa de Fluxos de Caixa, Mapa de Controlo Orçamental da Receita e da Despesa, Balanço, Demonstração de Resultados, Anexo às Demonstrações Financeiras e Relatório de Gestão (**Anexo 5**). Tendo em conta o resultado das verificações efetuadas de forma a determinar, com um grau de segurança razoável, se a conta estava isenta de distorções materiais, concluiu-se que reflete as operações da UBI realizadas, de acordo com a estrutura conceptual de relato financeiro aplicável, e que as operações não contêm erros materiais.

---

<sup>35</sup> Aprovado pelo Decreto-Lei n.º 18/2008, de 29 de janeiro, e alterações subsequentes.

<sup>36</sup> e.g. Fornecedor Constrope – Empreitada Complexo Pedagógico do Desporto, Auto n.º 11, no montante de 8,4 m€ (2005).

<sup>37</sup> e.g. N.º de Ref. Interno 62993, 07/09/2015, e N.º de Ref. Interno 94175, 31/12/2015, respetivamente.

<sup>38</sup> Instruções n.º 1/2004 do TC (DR, 2.ª Série, de 14 de fevereiro) e Resolução n.º 44/2015, de 18 de novembro.

## 4 DEMONSTRAÇÃO NUMÉRICA

53. A demonstração numérica da conta<sup>39</sup> da responsabilidade dos membros do CG da UBI, no período de 1 de janeiro a 31 de dezembro de 2015 (**Anexo 5**), é a seguinte.

Unidade: Euro

| 01 de Janeiro a 31 de Dezembro de 2015 |                      |                       |                      |
|--|----------------------|-----------------------|----------------------|
| Débito                                 |                      | Crédito               |                      |
| Saldo de abertura                      | 6 373 540,53         | Despesa na gerência   | 43 481 879,73        |
| Receita na gerência                    | 46 018 975,86        | Saldo de encerramento | 8 910 636,66         |
|  | <b>52 392 516,39</b> |                       | <b>52 392 516,39</b> |

Fonte: UBI - Mapa de Fluxos de Caixa - 2015

## 5 PARECER DO AUDITOR EXTERNO

54. Com fundamento no exame efetuado, o Auditor Externo expressou, em 5 de abril de 2016, a opinião de que *“as demonstrações financeiras apresentam de forma verdadeira e apropriada, em todos os aspetos materialmente relevantes, a posição financeira da UBI, em 31 de dezembro de 2015, o resultado das operações e a execução orçamental do exercício findo naquela data, em conformidade com os princípios contabilísticos geralmente aceites para o setor da Educação em Portugal”*.

<sup>39</sup> Cfr. alínea c), do n.º 3, do artigo 54.º da Lei de Organização e Processo do TC (Lei n.º 98/97, de 26 de agosto, com as alterações subsequentes).



## 6 CONCLUSÕES

55. A auditoria financeira efetuada à conta de 2015 da UBI, em conformidade com as normas, orientações e práticas adotadas pelo TC, constitui, no seu conjunto, uma base suficiente para o TC expressar a opinião de que reflete, de forma verdadeira e apropriada, em todos os aspetos materiais, a posição financeira da UBI em 31 de dezembro de 2015, o seu desempenho financeiro e a execução orçamental relativos ao ano findo naquela data (§ 52).
56. Em consequência, o TC entende que o juízo sobre a conta da UBI, gerência de 2015, é favorável.
57. Sem afetar a opinião, salientam-se as situações seguintes:
- a) Em 2015, a UBI dispôs de apropriados instrumentos de gestão e observou o princípio da unidade de tesouraria, mas nem todas as participações financeiras estavam registadas, não tinha um manual de controlo interno nem um regulamento de Fundo de Maneio e o sistema de guarda de valores não abrangia todos os serviços (§§ 27 a 36). Salienta-se, porém, que a UBI tem estado a desenvolver regulamentos relativos a estas matérias;
  - b) O património imobiliário encontrava-se, em regra, relevado e registado, mas existiam imóveis a necessitar de regularização matricial, registral e contabilística, tendo a UBI iniciado, entretanto, diligências com vista à regularização da situação (§§ 37 a 40);
  - c) Na cobrança de receitas observou-se, em geral, o cumprimento das formalidades necessárias. Os procedimentos existentes evidenciaram insuficiente acompanhamento da execução dos contratos/protocolos geradores de receita e deficiências na emissão de faturas (posterior ao recebimento) (§§ 41 a 43);
  - d) Na realização de despesas verificou-se que, em regra, foram observados os requisitos legais. Nas “Dívidas a terceiros” verificou-se existirem cauções que, pela sua antiguidade, carecem de regularização (§§ 44 a 50).

## 7 RECOMENDAÇÕES

58. Em resultado da auditoria realizada à UBI, o Tribunal recomenda ao Conselho de Gestão que:
- a) Prossiga o desenvolvimento dos instrumentos e regulamentos apropriados à boa gestão financeira;
  - b) Prossiga a regularização matricial, registral e contabilística dos imóveis;
  - c) Institua procedimentos apropriados ao acompanhamento e controlo da cobrança de receitas, em especial quanto à execução de protocolos;
  - d) Proceda à regularização de cauções.

## 8 VISTA AO MINISTÉRIO PÚBLICO

59. Do projeto de Relatório foi dada vista à Procuradora-Geral Adjunta, nos termos e para os efeitos do n.º 5 do artigo 29.º da Lei n.º 98/97, de 26 de agosto, com as alterações subsequentes (LOPTC - Lei de Organização e Processo do Tribunal de Contas), que emitiu o respetivo Parecer.

## 9 DECISÃO

60. Em Subsecção da 2.ª Secção, os Juízes do Tribunal de Contas decidem:

- a) Aprovar o presente Relatório;
- b) Ordenar a remessa do Relatório e dos seus Anexos às entidades seguintes:
  - Ministro da Ciência, Tecnologia e Ensino Superior;
  - Reitor da UBI;
  - Presidente do Conselho de Gestão da UBI;
  - Reitor da UBI em 2015;
  - Membros do Conselho de Gestão da UBI responsáveis pela gerência de 2015;
  - Inspetor-Geral da Educação e Ciência;
  - Representante da Procuradora-Geral da República junto deste Tribunal, nos termos e para os efeitos do disposto no n.º 4 do artigo 54.º, aplicável por força do n.º 2 do artigo 55.º da LOPTC;
- c) Instruir o Conselho de Gestão da UBI para transmitir, no prazo de 120 dias, ao Tribunal as medidas adotadas acompanhadas dos suficientes comprovativos;
- d) Fixar o valor global dos emolumentos em 17 164,00€<sup>40</sup>;
- e) Divulgar o Relatório e seus Anexos no sítio do Tribunal e junto da Comunicação Social.

---

<sup>40</sup> Cfr. n.º 1 do artigo 9.º do Regime Jurídico dos Emolumentos do TC (DL n.º 66/96, de 31 de maio, com as alterações subsequentes).

Tribunal de Contas, em 16 de maio de 2019

A Conselheira Relatora,



(Maria da Conceição dos Santos Vaz Antunes)

Os Conselheiros Adjuntos,



(António Manuel Fonseca da Silva)



(Helena Maria Mateus de Vasconcelos Abreu Lopes)

Fui Presente,

A Procuradora-Geral Adjunta



## ANEXOS

- Anexo 1** Metodologia
- Anexo 2** Estrutura e Indicadores
- Anexo 3** Mapas síntese das demonstrações financeiras
- Anexo 4** Responsáveis
- Anexo 5** Demonstrações financeiras
- Anexo 6** Resposta remetida em sede de contraditório

## ANEXO 1 – METODOLOGIA

---

A auditoria foi desenvolvida em conformidade com as fases de planeamento, de execução e de relatório, descritas no Manual de Auditoria do TC. As evidências de auditoria estão documentadas e as opiniões emitidas estão fundamentadas.

### PLANEAMENTO

Estudos Preliminares (EP) - Os EP incluíram o exame da informação do “dossiê permanente” da UBI e consubstanciaram-se no estudo da legislação e do enquadramento normativo da UBI, procedimentos e princípios contabilísticos, estrutura organizacional, recursos humanos e instrumentos de gestão. Foi também considerado o relatório de auditoria n.º 52/2007 do TC (auditoria horizontal à “Aquisição de bens e serviços”, em 2005, de quatro IES, que integrou a UBI) e denúncias reportadas ao TC.

Plano Global de Auditoria (PGA) - Com base nos EP foi elaborado o PGA<sup>41</sup> que precisa o âmbito da auditoria e os seus objetivos, indica genericamente a metodologia e os procedimentos, constitui a equipa de auditoria e fixa o calendário da ação.

### EXECUÇÃO DA AUDITORIA

Seguiu-se a fase de execução do trabalho de campo de dezembro 2016 a março de 2017, tendo em vista a realização de testes, de entrevistas estruturadas nos Serviços Centrais, Faculdades e Centros da UBI baseadas em questionários padronizados<sup>42</sup>. Foram ainda lançados questionários a entidades com relações institucionais e financeiras com a UBI para verificação do universo das participações financeiras da UBI.

#### Programa de Auditoria (PA)

Em função do conhecimento dos serviços da UBI foi elaborado o PA<sup>43</sup> identificando, de forma detalhada, nas áreas a auditar, as operações, registos e documentos a analisar.

A amostra selecionada abrangeu, nomeadamente, as rubricas do Mapa Fluxos de Caixa, Demonstração de Resultados e Balanço no total de 17,4 M€ (9,2 M€ respeitantes a receita própria e 6,9 M€ a despesa, representando 21,7% e 19,7% da receita total e da despesa total, respetivamente).

O exame dos registos e da documentação comprovativa consubstanciou-se na realização de procedimentos e de testes (de conformidade e substantivos), incluindo a revisão analítica, o exame da execução orçamental, a análise de ficheiros informáticos e a circularização de saldos de bancos, de clientes e de fornecedores.

Realização das verificações - As verificações realizaram-se de acordo com o previsto no PA, e os resultados e os seus comprovativos estão documentados no dossiê de auditoria. Os resultados substantivos alicerçaram as opiniões de auditoria constantes no Relato.

### RELATO

Nos termos legais e regulamentares, a Juíza Conselheira Relatora aprovou o Relato<sup>44</sup> que foi remetido para contraditório.

---

<sup>41</sup> Aprovado pelo Juiz Conselheiro da Área em 18/11/2016.

<sup>42</sup> Cfr. Fichas adaptadas de Manual de Auditoria e de Procedimentos do TC – vol. II para as áreas de disponibilidades, existências, imobilizado, aquisição de bens e serviços e pessoal.

<sup>43</sup> Aprovado pelo Juiz Conselheiro da Área em 7/3/2017.

<sup>44</sup> Cfr. Despacho de 12 de abril de 2019.

## ANEXO 2 – ESTRUTURA E INDICADORES

Figura 1 – Organograma da UBI

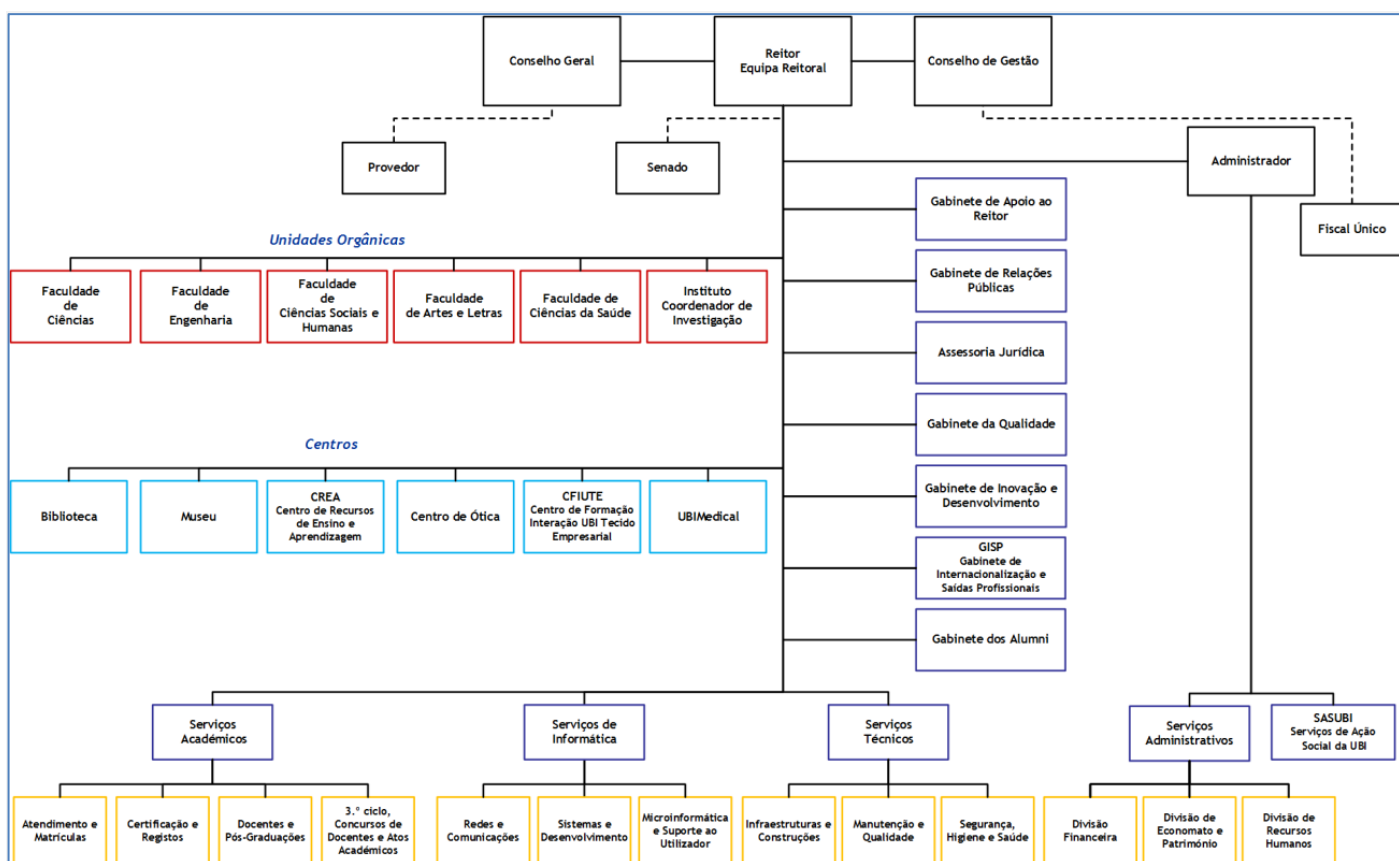

Fonte: Relatório de atividades e contas consolidadas 2015 (p. 16)

**Mapa I – Indicadores (2013-2015)**

| Alunos                    | 2013/2014   | 2014/2015   | 2015/2016   |
|---------------------------|-------------|-------------|-------------|
| <b>Alunos Inscritos</b>   |             |             |             |
| 1º Ciclo + M. Integrado   | 5480        | 5357        | 5371        |
| 2º Ciclo                  | 1035        | 1061        | 1046        |
| 3º Ciclo                  | 481         | 469         | 492         |
| Nacionais                 | 6515        | 6341        | 6241        |
| Estrangeiros              | 481         | 546         | 668         |
| <b>Alunos Diplomados</b>  |             |             |             |
| 1º Ciclo + M. Integrado   | 1004        | 959         | 1014        |
| 2º Ciclo                  | 374         | 350         | 324         |
| 3º Ciclo                  | 37          | 59          | 40          |
| <b>Docentes</b>           |             |             |             |
|                           | <b>2013</b> | <b>2014</b> | <b>2015</b> |
| Professor Catedrático     | 22          | 24          | 26          |
| Professor Associado       | 88          | 81          | 86          |
| Professor Auxiliar        | 290         | 296         | 317         |
| Assistente                | 286         | 286         | 276         |
| <b>Investigadores</b>     |             |             |             |
| Investigador              |             | 1           | 1           |
| <b>Não docentes</b>       |             |             |             |
| Dirigente                 | 11          | 11          | 14          |
| Técnico Superior          | 66          | 61          | 66          |
| Assistente Técnico        | 92          | 85          | 85          |
| Assistente Operacional    | 69          | 68          | 63          |
| Informática               | 23          | 24          | 22          |
| Diagnóstico e Terapêutica | 3           | 3           | 2           |

Fonte: Relatório de atividades e contas consolidadas 2015

### ANEXO 3 – MAPAS SÍNTESE DAS DEMONSTRAÇÕES FINANCEIRAS

#### Mapa II – Evolução da receita (2015-2014)

Unidade: Euro

| CE           | Designação                         | 2015                 | %           | 2014                 | %           | Δ 2015/2014  |
|--------------|------------------------------------|----------------------|-------------|----------------------|-------------|--------------|
| 04.00.00     | Taxas, multas e outras penalidades | 7 570 985,69         | 17,2%       | 6 612 318,97         | 14,1%       | 14,5%        |
| 05.00.00     | Rendimentos da propriedade         | 186 344,84           | 0,4%        | 176 880,62           | 0,4%        | 5,4%         |
| 06.00.00     | Transferências Correntes           | 24 581 902,87        | 56,0%       | 26 350 529,99        | 56,1%       | -6,7%        |
| 07.00.00     | Venda de Bens e Serviços Correntes | 961 312,12           | 2,2%        | 795 587,19           | 1,7%        | 20,8%        |
| 08.00.00     | Outras receitas                    | 94 502,49            | 0,2%        | 119 179,10           | 0,3%        | -20,7%       |
| 10.00.00     | Transferências Capital             | 4 379 566,54         | 10,0%       | 2 078 550,07         | 4,4%        | 110,7%       |
| 16.00.00     | Saldo da Gerência Anterior         | 6 165 858,28         | 14,0%       | 10 807 022,20        | 23,0%       | -42,9%       |
| <b>Total</b> |                                    | <b>43 940 472,83</b> | <b>100%</b> | <b>46 940 068,14</b> | <b>100%</b> | <b>-6,4%</b> |

Fonte: UBI - Mapa de controlo orçamental da receita - 2015-2014

#### Mapa III – Execução orçamental da receita (2015)

Unidade: Euro

| CE           | Designação                         | Ano 2015             |                      |                  |
|--------------|------------------------------------|----------------------|----------------------|------------------|
|              |                                    | Previsões Corrigidas | Receita Cobrada      | Grau de Execução |
| 04.00.00     | Taxas, multas e outras penalidades | 7 570 986,00         | 7 570 985,69         | 100,0%           |
| 05.00.00     | Rendimentos da propriedade         | 186 345,00           | 186 344,84           | 100,0%           |
| 06.00.00     | Transferências Correntes           | 24 605 407,44        | 24 581 902,87        | 99,9%            |
| 07.00.00     | Venda de Bens e Serviços Correntes | 961 312,72           | 961 312,12           | 100,0%           |
| 08.00.00     | Outras receitas                    | 148 735,35           | 94 502,49            | 63,5%            |
| 10.00.00     | Transferências Capital             | 4 383 644,24         | 4 379 566,54         | 99,9%            |
| 16.00.00     | Saldo da Gerência Anterior         | 6 165 858,28         | 6 165 858,28         | 100,0%           |
| <b>Total</b> |                                    | <b>44 022 289,03</b> | <b>43 940 472,83</b> | <b>99,8%</b>     |

Fonte: UBI - Mapa de controlo orçamental da receita - 2015

#### Mapa IV – Evolução da despesa (2015-2014)

Unidade: Euro

| CE           | Designação                   | 2015                 | %           | 2014                 | %           | Δ 2015/2014   |
|--------------|------------------------------|----------------------|-------------|----------------------|-------------|---------------|
| 01.00.00     | Despesas com o pessoal       | 27 353 072,45        | 77,7%       | 27 607 603,80        | 67,7%       | -0,9%         |
| 02.00.00     | Aquisição de bens e serviços | 4 384 608,99         | 12,5%       | 4 862 363,80         | 11,9%       | -9,8%         |
| 04.00.00     | Transferências correntes     | 2 861 869,94         | 8,1%        | 2 216 789,46         | 5,5%        | 29,1%         |
| 06.00.00     | Outras despesas correntes    | 128 011,25           | 0,4%        | 130 791,38           | 0,3%        | -2,1%         |
| 07.00.00     | Aquisição de bens de capital | 401 401,09           | 1,1%        | 5 956 661,42         | 14,6%       | -93,3%        |
| 09.00.00     | Ativos financeiros           | 70 000,00            | 0,2%        | -                    | -           | -             |
| <b>Total</b> |                              | <b>35 198 963,72</b> | <b>100%</b> | <b>40 774 209,86</b> | <b>100%</b> | <b>-13,7%</b> |

Fonte: UBI - Mapa de controlo orçamental da despesa - 2015-2014



### Mapa V – Execução orçamental da despesa (2015)

Unidade: Euro

| CE           | Designação                   | Ano 2015             |                      |                  |
|--------------|------------------------------|----------------------|----------------------|------------------|
|              |                              | Previsões Corrigidas | Despesa Paga         | Grau de Execução |
| 01.00.00     | Despesas com o pessoal       | 28 373 345,00        | 27 353 072,45        | 96,4%            |
| 02.00.00     | Aquisição de bens e serviços | 6 690 721,99         | 4 384 608,99         | 65,5%            |
| 04.00.00     | Transferências correntes     | 5 509 927,01         | 2 861 869,94         | 51,9%            |
| 06.00.00     | Outras despesas correntes    | 936 130,00           | 128 011,25           | 13,7%            |
| 07.00.00     | Aquisição de bens de capital | 2 442 165,00         | 401 401,09           | 16,4%            |
| 09.00.00     | Ativos financeiros           | 70 000,00            | 70 000,00            | 100,0%           |
| <b>Total</b> |                              | <b>44 022 289,00</b> | <b>35 198 963,72</b> | <b>80,0%</b>     |

Fonte: UBI - Mapa de controlo orçamental da despesa - 2015

### Mapa VI – Balanço (2015-2014)

Unidade: Euro

| Descrição                                     | 2015                 |               | 2014                  |              | Variação 2015/2014 |
|---|----------------------|---------------|-----------------------|--------------|--------------------|
|   | Valor                | %             | Valor                 | %            |                    |
| <b>Ativo Líquido</b>                          |                      |               |                       |              |                    |
| Imobilizações Incorpóreas                     | 38 317,55            | 0,04%         | 41 491,54             | 0,04%        | -7,6%              |
| Imobilizações Corpóreas                       | 81 044 644,65        | 81,1%         | 85 233 241,94         | 81,8%        | -4,9%              |
| Investimentos Financeiros                     | 235 685,74           | 0,2%          | 165 685,74            | 0,2%         | 42,2%              |
| Dívidas de Terceiros - Curto Prazo            | 9 548 628,43         | 9,6%          | 12 304 991,23         | 11,8%        | -22,4%             |
| Depósitos Bancários e Caixa                   | 8 910 636,66         | 8,9%          | 6 373 540,53          | 6,1%         | 39,8%              |
| Acréscimos e Diferimentos                     | 94 961,21            | 0,1%          | 97 138,74             | 0,1%         | -2,2%              |
| <b>Total do Ativo Líquido</b>                 | <b>99 872 874,24</b> | <b>100,0%</b> | <b>104 216 089,72</b> | <b>100%</b>  | <b>-4,2%</b>       |
| <b>Fundos Próprios e Passivo</b>              |                      |               |                       |              |                    |
| Património                                    | 8 284 385,45         | 8,3%          | 8 284 385,45          | 7,9%         | 0,0%               |
| Reservas                                      | 10 204 794,58        | 10,2%         | 10 204 794,58         | 9,8%         | 0,0%               |
| Resultados transitados                        | 6 564 047,22         | 6,6%          | 7 663 390,85          | 7,4%         | -14,3%             |
| Resultado líquido do exercício                | 20 113,99            | 0,0%          | -1 099 343,63         | -1,1%        | 101,8%             |
| <b>Total dos Fundos Próprios</b>              | <b>25 073 341,24</b> | <b>25,1%</b>  | <b>25 053 227,25</b>  | <b>24,0%</b> | <b>0,1%</b>        |
| Provisões para riscos e encargos              | 842 008,80           | 0,8%          | 1 045 814,83          | 1,0%         | -19,5%             |
| Dívidas a terceiros - Curto prazo             | 177 613,50           | 0,2%          | 858 956,57            | 0,8%         | -79,3%             |
| Acréscimos e diferimentos                     | 73 779 910,70        | 73,9%         | 77 258 091,07         | 74,2%        | -4,5%              |
| <b>Total do Passivo</b>                       | <b>74 799 533,00</b> | <b>74,9%</b>  | <b>79 162 862,47</b>  | <b>76,0%</b> | <b>-5,5%</b>       |
| <b>Total dos Fundos Próprios e do Passivo</b> | <b>99 872 874,24</b> | <b>100%</b>   | <b>104 216 089,72</b> | <b>100%</b>  | <b>-4,2%</b>       |

Fonte: UBI - Balanço a 31 de dezembro de 2015

### Mapa VII – Demonstração de resultados (2015-2014)

Unidade: Euro

| Descrição  | 2015                 |              | 2014                 |              | Varição       |
|--|----------------------|--------------|----------------------|--------------|---------------|
|  | Valor                | %            | Valor                | %            | 2015/2014     |
| <b>Custos e Perdas</b>   |                      |              |                      |              |               |
| <b>Custos Operacionais</b>   | <b>38 032 003,92</b> | <b>99,9%</b> | <b>39 184 782,66</b> | <b>99,9%</b> | <b>-2,9%</b>  |
| Custo das mercadorias vendidas e das matérias consumidas - Matérias  | 13 086,85            | 0,03%        | 40 609,69            | 0,1%         | -67,8%        |
| Fornecimentos e serviços externos                                    | 4 185 759,48         | 11,0%        | 4 749 751,23         | 12,1%        | -11,9%        |
| Custos com pessoal   | 27 524 212,73        | 72,3%        | 27 407 917,19        | 69,9%        | 0,4%          |
| Transferências e subsídios correntes concedidos e prestações sociais | 1 449 962,35         | 3,8%         | 2 263 851,28         | 5,8%         | -36,0%        |
| Amortizações do exercício  | 4 618 398,89         | 12,1%        | 4 437 109,29         | 11,3%        | 4,1%          |
| Provisões do exercício   | 194 647,42           | 0,5%         | 217 416,89           | 0,6%         | -10,5%        |
| Outros custos e perdas operacionais                                  | 45 936,20            | 0,1%         | 68 127,09            | 0,2%         | -32,6%        |
| <b>Custos e perdas financeiras</b>                                   | <b>8 284,29</b>      | <b>0,02%</b> | <b>18 142,72</b>     | <b>0,05%</b> | <b>-54,3%</b> |
| <b>Custos e perdas extraordinários</b>                               | <b>22 116,50</b>     | <b>0,1%</b>  | <b>21 577,32</b>     | <b>0,1%</b>  | <b>2,5%</b>   |
| <b>Total de Custos e Perdas (A)</b>                                  | <b>38 062 404,71</b> |              | <b>39 224 502,70</b> |              | <b>-3,0%</b>  |
| <b>Proveitos e Ganhos</b>  |                      |              |                      |              |               |
| <b>Proveitos Operacionais</b>  | <b>34 096 454,51</b> | <b>89,5%</b> | <b>34 648 301,36</b> | <b>90,9%</b> | <b>-1,6%</b>  |
| Vendas e prestações de serviços                                      | 504 424,11           | 1,3%         | 398 589,74           | 1,0%         | 26,6%         |
| Impostos e taxas   | 7 721 388,87         | 20,3%        | 7 768 994,22         | 20,4%        | -0,6%         |
| Proveitos suplementares  | 733 984,04           | 1,9%         | 786 394,91           | 2,1%         | -6,7%         |
| Transferências e subsídios correntes obtidos                         | 21 917 633,77        | 57,6%        | 25 694 322,49        | 67,4%        | -14,7%        |
| Outros proveitos e ganhos operacionais                               | 3 219 023,72         | 8,5%         | 0,00                 |              |               |
| <b>Proveitos e ganhos financeiros</b>                                | <b>84 375,06</b>     | <b>0,2%</b>  | <b>92 554,03</b>     | <b>0,2%</b>  | <b>-8,8%</b>  |
| <b>Proveitos e ganhos extraordinários</b>                            | <b>3 901 689,13</b>  | <b>10,3%</b> | <b>3 384 303,68</b>  | <b>8,9%</b>  | <b>15,3%</b>  |
| <b>Total de Proveitos e Ganhos (B)</b>                               | <b>38 082 518,70</b> |              | <b>38 125 159,07</b> |              | <b>-0,1%</b>  |
| <b>Resultado líquido do exercício</b>                                | <b>20 113,99</b>     |              | <b>-1 099 343,63</b> |              |               |
| Resultados operacionais  | -3 935 549,41        |              | -4 536 481,30        |              |               |
| Resultados financeiros   | 76 090,77            |              | 74 411,31            |              |               |
| Resultados extraordinários   | 3 879 572,63         |              | 3 362 726,36         |              |               |

Fonte: UBI - Demonstração de Resultados a 31 de dezembro de 2015

## ANEXO 4 – RESPONSÁVEIS

---

| Nome                                       | Cargo  | Período de responsabilidade |
|--|--|-----------------------------|
| António Carreto Fidalgo                    | Reitor   | 01/01/2015 a 31/12/2015     |
| João Manuel Messias Canavilhas             | Vice-Reitor                                    | 01/01/2015 a 31/12/2015     |
| Mário Lino Barata Raposo                   | Vice-Reitor                                    | 01/01/2015 a 31/12/2015     |
| Maria Fernanda da Conceição Santos Azevedo | Chefe de Divisão da Contabilidade e Património | 01/01/2015 a 31/12/2015     |
| Vítor Manuel Alves Mendes da Mota          | Administrador UBI - SASUBI                     | 01/01/2015 a 31/12/2015     |

Fonte: UBI – Documentos de prestação de contas de 2015

## ANEXO 5 – DEMONSTRAÇÕES FINANCEIRAS

### MAPA DE FLUXOS DE CAIXA

Universidade da Beira Interior - Reitoria

Gerência de 01-01-2015 a 31-12-2015

| Class.<br>Económica | Recebimentos   |               |                        |
|---------------------|--|---------------|------------------------|
|                     | <b>Saldo da gerência anterior</b>  |               |                        |
|                     | Execução Orçamental  |               |                        |
|                     | De dotações orçamentais (OE)   |               |                        |
|                     | 313 - Saldos de RG não afetas a projetos cofinanciados                             | 492 625,65 €  | 492 625,65 €           |
|                     | Execução Orçamental  |               |                        |
|                     | De Receitas próprias (na posse do serviço)   |               |                        |
|                     | 358 - Saldos de RG afetas a projetos cofinanciados                                 | 490 032,95 €  | 490 032,95 €           |
|                     | 411- Feder - Quadro Estratégico Comum (QEC)  | 751 189,84 €  | 751 189,84 €           |
|                     | 412 - Feder - PO Fatores de Competitividade  | 774 178,62 €  | 774 178,62 €           |
|                     | 413 - Feder - PO Valoração do Território   | 970 111,19 €  | 970 111,19 €           |
|                     | 442 - Fundo Social Europeu - PO Potencial Humano                                   | 6 417,29 €    | 6 417,29 €             |
|                     | 480 - Outros   | 1354 446,83 € | 1354 446,83 €          |
|                     | 520 - Saldos de RP transitados   | 1326 855,91 € | 1326 855,91 €          |
|                     | De receitas próprias - Na posse do Tesouro ... 0,00 €                              |               |                        |
|                     | De receita do Estado   |               | 0,00 €                 |
|                     | De operações de tesouraria   |               | 207 682,25 €           |
|                     | Descontos em vencimentos e salários  |               |                        |
|                     | Receita do Estado ... 0,00 €   |               |                        |
|                     | <b>I - Total do saldo de gerência na posse do serviço</b>                          |               | <b>6 373 540,53 €</b>  |
|                     | <b>Receitas</b>  |               | <b>37 774 614,55 €</b> |
|                     | <b>311 - RG não afetas a projetos cofinanciados</b>                                |               |                        |
| 06.03.01            | Estado.  | 21862.02100 € |                        |
|                     | <b>319 - Transferências de RG entre organismos</b>                                 |               |                        |
| 06.03.07            | Serviços e fundos autónomos.   | 40.783,55 €   |                        |
| 06.07.01            | Instituições sem fins lucrativos.  | 155.990,96 €  |                        |
| 10.03.08            | Serviços e fundos autónomos.   | 543.113,32 €  |                        |
|                     | <b>359 - Transferências de RG afetas a projetos cofinanciados entre organismos</b> |               |                        |
| 06.03.10            | Serviços e fundos autónomos - Participação portuguesa em projectos co-financiados. | 29.414,52 €   |                        |
| 10.03.08            | Serviços e fundos autónomos.   | 9.678,33 €    |                        |
| 10.03.09            | Serviços e fundos autónomos - Participação portuguesa em projectos co-financiados. | 71056,23 €    |                        |
|                     | <b>412 - Feder - PO Fatores de Competitividade</b>                                 |               |                        |
| 06.09.01            | União Europeia - Instituições.   | 654.857,42 €  |                        |
| 10.09.01            | União Europeia - Instituições.   | 139.327,39 €  |                        |



| Class. Económica |   | Recebimentos   |                |                        |
|------------------|---|----------------|----------------|------------------------|
|                  | <b>415 - Feder - PO Regional Centro</b>                         |                |                |                        |
| 10.09.01         | União Europeia - Instituições.                                  | 2.616.391,27 € |                |                        |
|                  | <b>421 - Feder - Cooperação Transfronteiriça</b>                |                |                |                        |
| 06.09.01         | União Europeia - Instituições.                                  | 59.325,69 €    |                |                        |
|                  | <b>442 - Fundo Social Europeu - PO Potencial Humano</b>         |                |                |                        |
| 08.02.09         | Segurança social.   | 68.322,10 €    |                |                        |
|                  | <b>480 - Outros</b>   |                |                |                        |
| 06.09.01         | União Europeia - Instituições.                                  | 1.338.270,32 € |                |                        |
|                  | <b>510 - Receita própria do ano</b>                             |                |                |                        |
| 04.0122          | Propinas.   | 6.880.627,76 € |                |                        |
| 04.0199          | Taxas diversas.   | 688.523,93 €   |                |                        |
| 04.02.99         | Multas e penalidades diversas.                                  | 1.834,00 €     |                |                        |
| 05.03.01         | Administração central Estado.                                   | 84.375,00 €    |                |                        |
| 05.10.03         | Habituações.  | 10.196,84 €    |                |                        |
| 06.0102          | Privadas.   | 48.239,41 €    |                |                        |
| 06.07.01         | Instituições sem fins lucrativos.                               | 12.000,00 €    |                |                        |
| 06.09.01         | União Europeia - Instituições.                                  | 11.000,00 €    |                |                        |
| 07.0102          | Livros e documentação técnica.                                  | 868,83 €       |                |                        |
| 07.0103          | Publicações e impressos.  | 97.620,12 €    |                |                        |
| 07.0108          | Mercadorias.  | 12.305,25 €    |                |                        |
| 07.0199          | Outros.   | 96.545,90 €    |                |                        |
| 07.02.01         | Aluguer de espaços e equipamentos.                              | 88.050,01 €    |                |                        |
| 07.02.02         | Estudos pareceres projectos e consultadoria.                    | 241.776,65 €   |                |                        |
| 07.02.08         | Serviços sociais recreativos culturais e desporto.              | 108.619,70 €   |                |                        |
| 07.02.99         | Outros.   | 221.373,28 €   |                |                        |
| 07.03.99         | Outras.   | 94.152,38 €    |                |                        |
| 08.0199          | Outras.   | 26.180,39 €    |                |                        |
|                  | <b>II - Total das receitas de Fundos Próprios</b>               |                |                | <b>37 774 614,55 €</b> |
|                  | <b>Total das receitas do exercício (I + II)</b>                 |                |                | <b>44 148 155,08 €</b> |
|                  | <b>III - Total recebido do Tesouro em c/ receitas próprias</b>  |                |                | <b>0,00 €</b>          |
|                  | <b>IV - Total de recebimentos do exercício (I + II + III)</b>   |                |                | <b>44 148 155,08 €</b> |
|                  | Importâncias retidas para entrega ao Estado ou Outras Entidades |                |                | <b>8 244 361,31 €</b>  |
|                  | Receitas do Estado  |                | 5 120 961,98 € |                        |
|                  | Operações de Tesouraria   |                | 3 123 399,33 € |                        |
|                  | <b>V - Total das Retenções de fundos alheios</b>                |                |                | <b>8 244 361,31 €</b>  |
|                  | Descontos em Vencimentos e Salários                             |                |                |                        |
|                  | Receitas do Estado ... 5.187.045,33 €                           |                |                |                        |
|                  | Operações de Tesouraria ... 2.988.049,19 €                      |                |                |                        |
|                  | SASE  |                |                |                        |
|                  | Serviço de Acção Social Escolar - Saldo da Gerência Anterior    |                | 0,00 €         |                        |
|                  | Serviço de Acção Social Escolar - Recebimentos                  |                | 0,00 €         |                        |
|                  | <b>Total geral do mapa de fluxos de caixa (IV + V)</b>          |                |                | <b>52 392 516,39 €</b> |



| Class.<br>Económica |  | Pagamentos     |                        |
|---------------------|--|----------------|------------------------|
|                     | <b>Despesas</b>  |                | <b>35 198 963,72 €</b> |
|                     | <b>311 - RG não afetas a projetos cofinanciados</b>              |                |                        |
| 010102              | Órgãos sociais.  | 12.538,52 €    |                        |
| 010103              | Pessoal dos quadros - Regime de função pública.                  | 5.592.199,17 € |                        |
| 010104              | Pessoal dos quadros - Regime de contrato individual de trabalho. | 656.294,58 €   |                        |
| 010105              | Pessoal além dos quadros.  | 8.512.834,23 € |                        |
| 010106              | Pessoal contratado a termo.                                      | 3.221.486,06 € |                        |
| 010108              | Pessoal aguardando aposentação.                                  | 4.811,22 €     |                        |
| 010111              | Representação.   | 34.738,07 €    |                        |
| 010112              | Suplementos e prémios.   | 43.809,16 €    |                        |
| 010113              | Subsídio de refeição.  | 590.703,26 €   |                        |
| 010114              | Subsídios de férias e de Natal.                                  | 3.088.300,21 € |                        |
| 0103.10             | Outras despesas de segurança social.                             | 99.120,52 €    |                        |
| 04.08.02            | Outras.  | 5.186,00 €     |                        |
|                     | <b>319 - Transferências de RG entre organismos</b>               |                |                        |
| 0102.04             | Ajudas de custo.   | 28.452,77 €    |                        |
| 0102.14             | Outros abonos em numerário ou espécie.                           | 7.984,63 €     |                        |
| 0103.09             | Seguros.   | 271,85 €       |                        |
| 02.0102             | Combustíveis e lubrificantes.                                    | 6.921,33 €     |                        |
| 02.0108             | Material de escritório.  | 353,71 €       |                        |
| 02.0109             | Produtos químicos e farmacêuticos.                               | 106.925,68 €   |                        |
| 02.0111             | Material de consumo clínico.                                     | 3.541,50 €     |                        |
| 02.0117             | Ferramentas e utensílios.  | 102,43 €       |                        |
| 02.0120             | Material de educação cultura e recreio.                          | 4.094,60 €     |                        |
| 02.0121             | Outros bens.   | 17.534,16 €    |                        |
| 02.02.03            | Conservação de bens.   | 5.624,64 €     |                        |
| 02.02.08            | Locação de outros bens.  | 3.172,67 €     |                        |
| 02.02.10            | Transportes.   | 282,90 €       |                        |
| 02.02.13            | Deslocações e estadas.   | 63.295,59 €    |                        |
| 02.02.15            | Formação.  | 32.814,39 €    |                        |
| 02.02.17            | Publicidade.   | 1.704,01 €     |                        |
| 02.02.19            | Assistência técnica.   | 7.121,64 €     |                        |
| 02.02.20            | Outros trabalhos especializados.                                 | 35.196,40 €    |                        |
| 04.03.05            | Serviços e fundos autónomos.                                     | 5.588,01 €     |                        |
| 04.08.02            | Outras.  | 67.857,90 €    |                        |
| 06.02.03            | Outras.  | 24.269,55 €    |                        |
| 07.0107             | Equipamento de informática.                                      | 27.118,69 €    |                        |
| 07.0110             | Equipamento básico.  | 34.697,69 €    |                        |



| Class.<br>Económica | Pagamentos  |             |  |
|---------------------|---|-------------|--|
|                     | <b>358 - Saldos de RG afetas a projetos cofinanciados</b>                           |             |  |
| 0101.06             | Pessoal contratado a termo.   | 20.304,94 € |  |
| 0101.14             | Subsídios de férias e de Natal.   | 5.982,07 €  |  |
| 0102.03             | Alimentação e alojamento.   | 644,77 €    |  |
| 0102.04             | Ajudas de custo.  | 3.961,81 €  |  |
| 0102.12             | Indemnizações por cessação de funções.  | 690,73 €    |  |
| 0103.05             | Contribuições para a segurança social.  | 7.036,38 €  |  |
| 02.01.21            | Outros bens.  | 1486,70 €   |  |
| 02.02.10            | Transportes.  | 350,00 €    |  |
| 02.02.13            | Deslocações e estadas.  | 4.553,72 €  |  |
| 02.02.16            | Seminários exposições e similares.  | 3.600,00 €  |  |
| 02.02.17            | Publicidade.  | 1.133,14 €  |  |
| 02.02.20            | Outros trabalhos especializados.  | 14.798,99 € |  |
| 07.01.07            | Equipamento de informática.   | 939,72 €    |  |
|                     | <b>359 - Transferências de RG afetas a projetos cofinanciados entre organismos</b>  |             |  |
| 02.01.09            | Produtos químicos e farmacêuticos.  | 12.590,71 € |  |
| 02.02.13            | Deslocações e estadas.  | 184,00 €    |  |
| 04.08.02            | Outras.   | 2.940,00 €  |  |
|                     | <b>412 - Feder - PO Fatores de Competitividade</b>                                  |             |  |
| 0102.03             | Alimentação e alojamento.   | 68,32 €     |  |
| 0102.04             | Ajudas de custo.  | 6.686,16 €  |  |
| 0102.14             | Outros abonos em numerário ou espécie.  | 3.945,00 €  |  |
| 0103.05             | Contribuições para a segurança social.  | 859,38 €    |  |
| 0103.09             | Seguros.  | 44,84 €     |  |
| 02.01.02            | Combustíveis e lubrificantes.   | 2.086,45 €  |  |
| 02.01.09            | Produtos químicos e farmacêuticos.  | 29.731,81 € |  |
| 02.01.11            | Material de consumo clínico.  | 989,22 €    |  |
| 02.01.17            | Ferramentas e utensílios.   | 2.470,18 €  |  |
| 02.01.21            | Outros bens.  | 4.445,25 €  |  |
| 02.02.03            | Conservação de bens.  | 11.537,49 € |  |
| 02.02.08            | Locação de outros bens.   | 184,50 €    |  |
| 02.02.10            | Transportes.  | 13.759,91 € |  |
| 02.02.13            | Deslocações e estadas.  | 18.516,11 € |  |
| 02.02.16            | Formação.   | 9.511,75 €  |  |
| 02.02.17            | Publicidade.  | 3.424,16 €  |  |
| 02.02.20            | Outros trabalhos especializados.  | 29.647,51 € |  |
| 04.03.09            | Serviços e fundos autónomos - Participação comunitária em projectos co-financiados. | 29.695,86 € |  |
| 04.07.01            | Instituições sem fins lucrativos.   | 5.461,27 €  |  |
| 04.08.02            | Outras.   | 91.112,36 € |  |
| 06.02.03            | Outras.   | 3.533,85 €  |  |
| 07.01.07            | Equipamento de informática.   | 1525,00 €   |  |
| 07.01.10            | Equipamento básico.   | 938,86 €    |  |



| Class.<br>Económica | Pagamentos  |              |  |
|---------------------|---|--------------|--|
|                     | <b>415 - Feder - PO Regional Centro</b>                 |              |  |
| 0102.04             | Ajudas de custo.  | 4.881,98 €   |  |
| 0102.14             | Outros abonos em numerário ou espécie.                  | 4.393,00 €   |  |
| 0103.09             | Seguros.  | 713,95 €     |  |
| 02.0102             | Combustíveis e lubrificantes.                           | 202,21 €     |  |
| 02.0109             | Produtos químicos e farmacêuticos.                      | 13.147,12 €  |  |
| 02.0121             | Outros bens.  | 147176 €     |  |
| 02.02.10            | Transportes.  | 238,96 €     |  |
| 02.02.13            | Deslocações e estadas.                                  | 9.795,51 €   |  |
| 02.02.15            | Formação.   | 1367,25 €    |  |
| 02.02.18            | Vigilância e segurança.                                 | 238,99 €     |  |
| 02.02.20            | Outros trabalhos especializados.                        | 11462,30 €   |  |
| 02.02.25            | Outros serviços.  | 6150 €       |  |
| 04.08.02            | Outras.   | 219.733,27 € |  |
| 06.02.03            | Outras.   | 1353,03 €    |  |
| 07.0107             | Equipamento de informática.                             | 6.570,66 €   |  |
|                     | <b>421 - Feder - Cooperação Transfronteiriça</b>        |              |  |
| 010106              | Pessoal contratado a termo.                             | 3.604,44 €   |  |
| 010114              | Subsídios de férias e de Natal.                         | 830,33 €     |  |
| 0102.03             | Alimentação e alojamento.                               | 243,39 €     |  |
| 0102.04             | Ajudas de custo.  | 1489,16 €    |  |
| 0103.05             | Contribuições para a segurança social.                  | 1053,26 €    |  |
| 02.0108             | Material de escritório.                                 | 853,32 €     |  |
| 02.0109             | Produtos químicos e farmacêuticos.                      | 1566,55 €    |  |
| 02.02.13            | Deslocações e estadas.                                  | 444,24 €     |  |
| 02.02.16            | Seminários exposições e similares.                      | 2.926,83 €   |  |
| 02.02.17            | Publicidade.  | 600,01 €     |  |
| 02.02.20            | Outros trabalhos especializados.                        | 4.000,00 €   |  |
|                     | <b>442 - Fundo Social Europeu - PO Potencial Humano</b> |              |  |
| 010106              | Pessoal contratado a termo.                             | 23.380,70 €  |  |
| 010114              | Subsídios de férias e de Natal.                         | 1670,10 €    |  |
| 0102.03             | Alimentação e alojamento.                               | 435,54 €     |  |
| 0103.05             | Contribuições para a segurança social.                  | 4.295,91 €   |  |





| Class. Económica                    |   | Pagamentos     |  |  |
|-------------------------------------|---|----------------|--|--|
| <b>480 - Outros</b>                 |   |                |  |  |
| 0102.02                             | Horas extraordinárias.  | 1253,59 €      |  |  |
| 0102.04                             | Ajudas de custo.  | 19.301,35 €    |  |  |
| 0102.14                             | Outros abonos em numerário ou espécie.                          | 1628,96 €      |  |  |
| 0103.05                             | Contribuições para a segurança social.                          | 420,80 €       |  |  |
| 0103.09                             | Seguros.  | 686,28 €       |  |  |
| 02.0102                             | Combustíveis e lubrificantes.                                   | 938,66 €       |  |  |
| 02.0108                             | Material de escritório.   | 216,58 €       |  |  |
| 02.0109                             | Produtos químicos e farmacêuticos.                              | 816,33 €       |  |  |
| 02.0114                             | Outro material - Peças.   | 289,82 €       |  |  |
| 02.0115                             | Prémios condecorações e ofertas.                                | 13.840,27 €    |  |  |
| 02.0117                             | Ferramentas e utensílios.                                       | 415,02 €       |  |  |
| 02.0121                             | Outros bens.  | 11.708,32 €    |  |  |
| 02.02.03                            | Conservação de bens.  | 888,06 €       |  |  |
| 02.02.08                            | Locação de outros bens.   | 1080,00 €      |  |  |
| 02.02.09                            | Comunicações.   | 592,16 €       |  |  |
| 02.02.10                            | Transportes.  | 1439,16 €      |  |  |
| 02.02.13                            | Deslocações e estadas.  | 77.457,68 €    |  |  |
| 02.02.15                            | Formação.   | 14.475,37 €    |  |  |
| 02.02.17                            | Publicidade.  | 4.799,35 €     |  |  |
| 02.02.20                            | Outros trabalhos especializados.                                | 24.382,63 €    |  |  |
| 02.02.25                            | Outros serviços.  | 196,86 €       |  |  |
| 04.0101                             | Públicas.   | 3.653,53 €     |  |  |
| 04.0102                             | Privadas.   | 115.511,36 €   |  |  |
| 04.03.01                            | Estado.   | 19.132,80 €    |  |  |
| 04.07.01                            | Instituições sem fins lucrativos.                               | 37.262,00 €    |  |  |
| 04.08.02                            | Outras.   | 542.508,45 €   |  |  |
| 04.09.01                            | Resto do mundo - União Europeia - Instituições.                 | 1118.803,02 €  |  |  |
| 04.09.02                            | Resto do mundo - União Europeia - Países membros.               | 55.641,75 €    |  |  |
| 04.09.03                            | Resto do mundo - Países terceiros e organizações internacionais | 89.278,26 €    |  |  |
| 06.02.03                            | Outras.   | 12.460,51 €    |  |  |
| 07.0107                             | Equipamento de informática.                                     | 9.857,96 €     |  |  |
| 07.0110                             | Equipamento básico.   | 2.940,76 €     |  |  |
| <b>510 - Receita própria do ano</b> |   |                |  |  |
| 0102.02                             | Horas extraordinárias.  | 6.380,42 €     |  |  |
| 0102.03                             | Alimentação e alojamento.                                       | 20.051,92 €    |  |  |
| 0102.04                             | Ajudas de custo.  | 65.708,61 €    |  |  |
| 0102.05                             | Abono para falhas.  | 1035,48 €      |  |  |
| 0102.12                             | Indemnizações por cessação de funções.                          | 39.704,72 €    |  |  |
| 0102.14                             | Outros abonos em numerário ou espécie.                          | 116.657,16 €   |  |  |
| 0103.01                             | Encargos com a saúde.   | 13,42 €        |  |  |
| 0103.03                             | Subsídio familiar a crianças e jovens.                          | 14.780,88 €    |  |  |
| 0103.04                             | Outras prestações familiares.                                   | 2.121,12 €     |  |  |
| 0103.05                             | Contribuições para a segurança social.                          | 4.083.775,78 € |  |  |
| 0103.06                             | Acidentes em serviço e doenças profissionais.                   | 48,75 €        |  |  |
| 0103.09                             | Seguros.  | 4.632,42 €     |  |  |
| 0103.10                             | Outras despesas de segurança social.                            | 104.628,38 €   |  |  |



| Class.<br>Económica | Pagamentos   |               |  |
|---------------------|--|---------------|--|
| 02.0101             | Matérias-primas e subsidiárias.                                  | 4.708,87 €    |  |
| 02.0102             | Combustíveis e lubrificantes.                                    | 341247,55 €   |  |
| 02.0104             | Limpeza e higiene.   | 12.276,05 €   |  |
| 02.0107             | Vestuário e artigos pessoais.                                    | 5.211,83 €    |  |
| 02.0108             | Material de escritório.  | 47.945,71 €   |  |
| 02.0109             | Produtos químicos e farmacêuticos.                               | 84.426,24 €   |  |
| 02.0111             | Material de consumo clínico.                                     | 4.690,32 €    |  |
| 02.0112             | Material de transporte - Peças.                                  | 1.264,17 €    |  |
| 02.0114             | Outro material - Peças.  | 23.045,32 €   |  |
| 02.0115             | Prémios condecorações e ofertas.                                 | 15.683,45 €   |  |
| 02.0116             | Mercadorias para venda.  | 10.201,18 €   |  |
| 02.0117             | Ferramentas e utensílios.  | 9.352,27 €    |  |
| 02.0118             | Livros e documentação técnica.                                   | 1.129,86 €    |  |
| 02.0119             | Artigos honoríficos e de decoração.                              | 753,02 €      |  |
| 02.0120             | Material de educação cultura e recreio.                          | 103.340,16 €  |  |
| 02.0121             | Outros bens.   | 129.733,46 €  |  |
| 02.02.01            | Encargos das instalações.  | 1077.162,84 € |  |
| 02.02.02            | Limpeza e higiene.   | 328.886,37 €  |  |
| 02.02.03            | Conservação de bens.   | 46.560,02 €   |  |
| 02.02.04            | Locação de edifícios.  | 3.033,79 €    |  |
| 02.02.05            | Locação de material de informática.                              | 1513,40 €     |  |
| 02.02.06            | Locação de material de transporte.                               | 9.879,48 €    |  |
| 02.02.08            | Locação de outros bens.  | 11.133,78 €   |  |
| 02.02.09            | Comunicações.  | 71761,15 €    |  |
| 02.02.10            | Transportes.   | 52.784,66 €   |  |
| 02.02.11            | Representação dos serviços.                                      | 4.673,72 €    |  |
| 02.02.12            | Seguros.   | 2.150,24 €    |  |
| 02.02.13            | Deslocações e estadas.   | 204.631,57 €  |  |
| 02.02.14            | Estudos pareceres projectos e consultadoria.                     | 17.612,37 €   |  |
| 02.02.15            | Formação.  | 46.493,16 €   |  |
| 02.02.16            | Seminários exposições e similares.                               | 2.382,88 €    |  |
| 02.02.17            | Publicidade.   | 47.142,41 €   |  |
| 02.02.18            | Vigilância e segurança.  | 323.575,18 €  |  |
| 02.02.19            | Assistência técnica.   | 220.682,13 €  |  |
| 02.02.20            | Outros trabalhos especializados.                                 | 361.189,64 €  |  |
| 02.02.25            | Outros serviços.   | 113.132,67 €  |  |
| 04.07.01            | Instituições sem fins lucrativos.                                | 64.038,84 €   |  |
| 04.08.02            | Outras.  | 377.714,98 €  |  |
| 04.09.03            | Resto do mundo - Países terceiros e organizações internacionais. | 10.750,28 €   |  |
| 06.02.03            | Outras.  | 86.394,31 €   |  |
| 07.0104             | Construções diversas.  | 89.560,35 €   |  |
| 07.0107             | Equipamento de informática.                                      | 79.403,38 €   |  |
| 07.0108             | Software informático.  | 17.849,12 €   |  |
| 07.0109             | Equipamento administrativo.                                      | 44.331,65 €   |  |
| 07.0110             | Equipamento básico.  | 70.867,66 €   |  |
| 07.0111             | Ferramentas e utensílios.  | 4.485,23 €    |  |
| 07.0115             | Outros investimentos.  | 10.314,36 €   |  |
| 09.08.11            | Instituições sem fins lucrativos.                                | 70.000,00 €   |  |



| Class.<br>Económica | Pagamentos  |                |                        |
|---------------------|---|----------------|------------------------|
| 0103.05             | <b>520 - Saldos de RP transitados</b>                                       |                |                        |
|                     | Contribuições para a segurança social.                                      | 879.12,00 €    |                        |
|                     | <b>Total da despesa do exercício (I + II)</b>                               |                | <b>35 198 963,72 €</b> |
|                     | <b>III - Total da entrega ao Tesouro em c/ receita própria</b>              |                | <b>0,00 €</b>          |
|                     | <b>IV - Total de pagamentos do exercício (I + II + III)</b>                 |                | <b>35 198 963,72 €</b> |
|                     | Importâncias entregues ao Estado e outras Entidades                         |                |                        |
|                     | Receitas do Estado  | 5 120 961,98 € |                        |
|                     | Operações de Tesouraria   | 3 161 954,03 € |                        |
|                     | <b>V - Total da despesa de fundos alheios</b>                               |                | <b>8 282 916,01 €</b>  |
|                     | <b>Saldo para a gerência seguinte</b>                                       |                |                        |
|                     | De dotações orçamentais (OE)  |                |                        |
|                     | 313 - Saldos de RG não afetas a projetos cofinanciados                      | 492 625,65 €   |                        |
|                     | De Receitas próprias (na posse do serviço)                                  |                |                        |
|                     | 319 - Transferências de RG entre organismos                                 | 254 961,09 €   |                        |
|                     | 358 - Saldos de RG afetas a projetos cofinanciados                          | 424 549,98 €   |                        |
|                     | 359 - Transferências de RG afetas a projetos cofinanciados entre organismos | 94 434,37 €    |                        |
|                     | 411 - Feder - Quadro Estratégico Comum (QEC)                                | 751 189,84 €   |                        |
|                     | 412 - Feder - PO Fatores de Competitividade                                 | 2 310 202,19 € |                        |
|                     | 413 - Feder - PO Valorização do Território                                  | 970 111,19 €   |                        |
|                     | 415 - Feder - PO Regional Centro  | 2 340 759,78 € |                        |
|                     | 421 - Feder - Cooperação Transfronteiriça                                   | 417 14,16 €    |                        |
|                     | 442 - Fundo Social Europeu - PO Potencial Humano                            | 44 957,14 €    |                        |
|                     | 480 - Outros  | 508 837,50 €   |                        |
|                     | 510 - Receita própria do ano  | 59 422,31 €    |                        |
|                     | 520 - Saldos de RP transitados  | 447 743,91 €   |                        |
|                     | De receitas próprias - Na posse do Tesouro ... 0,00 €                       |                |                        |
|                     | De receita do Estado  |                | 0,00 €                 |
|                     | De operações de tesouraria  |                | 169 127,55 €           |
|                     | Descontos em vencimentos e salários   |                |                        |
|                     | Receita do Estado ... 0,00 €  |                |                        |
|                     | <b>VI - Total do saldo da gerência na posse do serviço</b>                  |                | <b>8 910 636,66 €</b>  |
|                     | Descontos em vencimentos e salários   |                |                        |
|                     | Receitas do Estado ... 5.187.045,33 €                                       |                |                        |
|                     | Operações de Tesouraria ... 2.988.049,19 €                                  |                |                        |
|                     | SASE (aplicável apenas às formas simplificadas)                             |                |                        |
|                     | Saldo para a Gerência Seguinte  |                | 0,00 €                 |
|                     | Pagamentos  |                | 0,00 €                 |
|                     | <b>Total geral do mapa de fluxos de caixa (IV + V + VI)</b>                 |                | <b>52 392 516,39 €</b> |



Universidade da Beira Interior - Reitoria

Gerência de 01-01-2015 a 31-12-2015

| Código das contas  | 2015                    |                        |                        | 2014                   |
|--|-------------------------|------------------------|------------------------|------------------------|
|  | AB                      | AP                     | AL                     | AL                     |
| <b>Activo</b>  |                         |                        |                        |                        |
| <b>Imobilizado</b>   |                         |                        |                        |                        |
| <b>Bens de domínio</b>                                     |                         |                        |                        |                        |
| 451 - Terrenos e recursos naturais                         | 0,00 €                  | 0,00 €                 | 0,00 €                 | 0,00 €                 |
| 452 - Edifícios  | 0,00 €                  | 0,00 €                 | 0,00 €                 | 0,00 €                 |
| 453 - Outras construções e infra-estruturas                | 0,00 €                  | 0,00 €                 | 0,00 €                 | 0,00 €                 |
| 454 - Infra-estruturas e equip. de natureza militar        | 0,00 €                  | 0,00 €                 | 0,00 €                 | 0,00 €                 |
| 455 - Bens do património histórico, artístico e cultural   | 0,00 €                  | 0,00 €                 | 0,00 €                 | 0,00 €                 |
| 459 - Outros bens de domínio público                       | 0,00 €                  | 0,00 €                 | 0,00 €                 | 0,00 €                 |
| 445 - Imobilizações em curso                               | 0,00 €                  | 0,00 €                 | 0,00 €                 | 0,00 €                 |
| 446 - Adiantamento por conta de bens de domínio público    | 0,00 €                  | 0,00 €                 | 0,00 €                 | 0,00 €                 |
|  | <b>0,00 €</b>           | <b>0,00 €</b>          | <b>0,00 €</b>          | <b>0,00 €</b>          |
| <b>Imobilizações incorpóreas</b>                           |                         |                        |                        |                        |
| 431 - Despesas de instalação                               | 0,00 €                  | 0,00 €                 | 0,00 €                 | 0,00 €                 |
| 432 - Despesas de investigação e de desenvolvimento        | 77,74 €                 | 0,00 €                 | 77,74 €                | 77,74 €                |
| 433 - Propriedade industrial e outros direitos             | 49 311,17 €             | 11 071,36 €            | 38 239,81 €            | 41 413,80 €            |
| 443 - Imobilizações em curso                               | 0,00 €                  | 0,00 €                 | 0,00 €                 | 0,00 €                 |
| 449 - Adiantamentos por conta de imobilizações incorpóreas | 0,00 €                  | 0,00 €                 | 0,00 €                 | 0,00 €                 |
|  | <b>49 388,91 €</b>      | <b>11 071,36 €</b>     | <b>38 317,55 €</b>     | <b>41 491,54 €</b>     |
| <b>Imobilizações corpóreas</b>                             |                         |                        |                        |                        |
| 421 - Terrenos e recursos naturais                         | 9 852 203,95 €          | 0,00 €                 | 9 852 203,95 €         | 9 852 203,95 €         |
| 422 - Edifícios e outras construções                       | 78 404 601,00 €         | 17 572 450,57 €        | 60 832 150,43 €        | 61 027 066,40 €        |
| 423 - Equipamento e material básico                        | 39 788 193,31 €         | 31 751 794,68 €        | 8 036 398,63 €         | 10 863 043,56 €        |
| 424 - Equipamento de transporte                            | 423 329,95 €            | 420 639,19 €           | 2 690,76 €             | 9 985,20 €             |
| 425 - Ferramentas e utensílios                             | 545 355,98 €            | 529 071,74 €           | 16 284,24 €            | 17 833,61 €            |
| 426 - Equipamento administrativo                           | 9 229 982,53 €          | 9 054 691,97 €         | 175 290,56 €           | 206 123,34 €           |
| 427 - Taras e vasilhame                                    | 3 790,03 €              | 3 790,03 €             | 0,00 €                 | 0,00 €                 |
| 429 - Outras imobilizações corpóreas                       | 4 651 716,83 €          | 2 522 090,75 €         | 2 129 626,08 €         | 2 156 986,04 €         |
| 442 - Imobilizações em curso                               | 0,00 €                  | 0,00 €                 | 0,00 €                 | 1 099 999,84 €         |
| 448 - Adiant. por conta de imobilizações corpóreas         | 0,00 €                  | 0,00 €                 | 0,00 €                 | 0,00 €                 |
|  | <b>142 899 173,58 €</b> | <b>61 854 528,93 €</b> | <b>81 044 644,65 €</b> | <b>85 233 241,94 €</b> |
| <b>Investimentos financeiros</b>                           |                         |                        |                        |                        |
| 411 - Partes de capital                                    | 235 685,74 €            | 0,00 €                 | 235 685,74 €           | 165 685,74 €           |
| 412 - Obrigações e títulos de participação                 | 0,00 €                  | 0,00 €                 | 0,00 €                 | 0,00 €                 |
| 414 - Investimentos em imóveis                             | 0,00 €                  | 0,00 €                 | 0,00 €                 | 0,00 €                 |
| 415 - Outras aplicações financeiras                        | 0,00 €                  | 0,00 €                 | 0,00 €                 | 0,00 €                 |
| 441 - Imobilizações em curso                               | 0,00 €                  | 0,00 €                 | 0,00 €                 | 0,00 €                 |
| 447 - Adiantamentos por conta de investimentos financeiros | 0,00 €                  | 0,00 €                 | 0,00 €                 | 0,00 €                 |
|  | <b>235 685,74 €</b>     | <b>0,00 €</b>          | <b>235 685,74 €</b>    | <b>165 685,74 €</b>    |
| <b>Circulante</b>  |                         |                        |                        |                        |
| <b>Existências</b>   |                         |                        |                        |                        |
| 36 - Matérias-primas, subsidiárias e de consumo            | 0,00 €                  | 0,00 €                 | 0,00 €                 | 0,00 €                 |
| 35 - Produtos e trabalhos em curso                         | 0,00 €                  | 0,00 €                 | 0,00 €                 | 0,00 €                 |
| 34 - Subprodutos, desperdícios, resíduos e refugos         | 0,00 €                  | 0,00 €                 | 0,00 €                 | 0,00 €                 |
| 33 - Produtos acabados e intermédios                       | 0,00 €                  | 0,00 €                 | 0,00 €                 | 0,00 €                 |
| 32 - Mercadorias   | 0,00 €                  | 0,00 €                 | 0,00 €                 | 0,00 €                 |
| 37 - Adiantamentos por conta de compras                    | 0,00 €                  | 0,00 €                 | 0,00 €                 | 0,00 €                 |
|  | <b>0,00 €</b>           | <b>0,00 €</b>          | <b>0,00 €</b>          | <b>0,00 €</b>          |
| Dívidas de terceiros - Médio e longo prazo                 | 0,00 €                  | 0,00 €                 | 0,00 €                 | 0,00 €                 |
|  | <b>0,00 €</b>           | <b>0,00 €</b>          | <b>0,00 €</b>          | <b>0,00 €</b>          |



| Activo   | 2015                    |                        |                        | 2014                    |
|--|-------------------------|------------------------|------------------------|-------------------------|
|  | AB                      | AP                     | AL                     | AL                      |
| <b>Código das contas</b>   |                         |                        |                        |                         |
| <b>Dívidas de terceiros - Curto prazo</b>                              |                         |                        |                        |                         |
| 2811 + 2821 - Empréstimos concedidos                                   | 0,00 €                  | 0,00 €                 | 0,00 €                 | 0,00 €                  |
| 211 - Clientes, c/c  | 356 947,40 €            | 0,00 €                 | 356 947,40 €           | 329 045,64 €            |
| 212 - Alunos, c/c  | 5 154 334,49 €          | 0,00 €                 | 5 154 334,49 €         | 4 821 787,50 €          |
| 213 - Utentes, c/c   | 0,00 €                  | 0,00 €                 | 0,00 €                 | 0,00 €                  |
| 214 - Clientes, alunos e utentes - Títulos a Receber                   | 0,00 €                  | 0,00 €                 | 0,00 €                 | 0,00 €                  |
| 218 - Clientes, alunos e utentes de cobrança duvidosa                  | 2 026 228,90 €          | 2 026 228,90 €         | 0,00 €                 | 0,00 €                  |
| 251 - Devedores pela execução do orçamento                             | 0,00 €                  | 0,00 €                 | 0,00 €                 | 0,00 €                  |
| 229 - Adiantamento a fornecedores                                      | 0,00 €                  | 0,00 €                 | 0,00 €                 | 0,00 €                  |
| 2619 - Adiantamento a fornecedores de imobilizado                      | 0,00 €                  | 0,00 €                 | 0,00 €                 | 0,00 €                  |
| 24 - Estado e outros entes públicos                                    | 56 761,28 €             | 0,00 €                 | 56 761,28 €            | 31 614,19 €             |
| 26 - Outros devedores  | 3 980 585,26 €          | 0,00 €                 | 3 980 585,26 €         | 7 122 543,90 €          |
|  | <b>11 574 857,33 €</b>  | <b>2 026 228,90 €</b>  | <b>9 548 628,43 €</b>  | <b>12 304 991,23 €</b>  |
| <b>Títulos negociáveis</b>   |                         |                        |                        |                         |
| 151 - Acções   | 0,00 €                  | 0,00 €                 | 0,00 €                 | 0,00 €                  |
| 152 - Obrigações e títulos de participação                             | 0,00 €                  | 0,00 €                 | 0,00 €                 | 0,00 €                  |
| 153 - Títulos da dívida pública  | 0,00 €                  | 0,00 €                 | 0,00 €                 | 0,00 €                  |
| 159 - Outros títulos   | 0,00 €                  | 0,00 €                 | 0,00 €                 | 0,00 €                  |
| 18 - Outras aplicações de tesouraria                                   | 0,00 €                  | 0,00 €                 | 0,00 €                 | 0,00 €                  |
|  | <b>0,00 €</b>           | <b>0,00 €</b>          | <b>0,00 €</b>          | <b>0,00 €</b>           |
| <b>Conta no tesouro, depósitos em instituições financeiras e caixa</b> |                         |                        |                        |                         |
| 13 - Conta no Tesouro  | 5 309 303,72 €          | 0,00 €                 | 5 309 303,72 €         | 5 130 782,13 €          |
| 12 - Depósitos em inst. financeiras                                    | 3 601 332,94 €          | 0,00 €                 | 3 601 332,94 €         | 1 242 758,40 €          |
| 11 - Caixa   | 0,00 €                  | 0,00 €                 | 0,00 €                 | 0,00 €                  |
|  | <b>8 910 636,66 €</b>   | <b>0,00 €</b>          | <b>8 910 636,66 €</b>  | <b>6 373 540,53 €</b>   |
| <b>Acréscimos e diferimentos</b>                                       |                         |                        |                        |                         |
| 271 - Acréscimos de proveitos  | 0,00 €                  | 0,00 €                 | 0,00 €                 | 10 330,75 €             |
| 272 - Custos diferidos   | 94 961,21 €             | 0,00 €                 | 94 961,21 €            | 86 807,99 €             |
|  | <b>94 961,21 €</b>      | <b>0,00 €</b>          | <b>94 961,21 €</b>     | <b>97 138,74 €</b>      |
| <b>Total do activo</b>   | <b>163 764 703,43 €</b> | <b>63 891 829,19 €</b> | <b>99 872 874,24 €</b> | <b>104 216 089,72 €</b> |
| <b>Total de amortizações</b>   |                         | <b>61 865 600,29 €</b> |                        |                         |
| <b>Total de provisões</b>  |                         | <b>2 026 228,90 €</b>  |                        |                         |



| <b>Fundos próprios e passivo</b>                           | <b>2015</b>            | <b>2014</b>             |
|--|------------------------|-------------------------|
| <b>Código das contas</b>                                   |                        |                         |
| <b>Fundos próprios</b>                                     |                        |                         |
| 51 - Património  | 8 284 385,45 €         | 8 284 385,45 €          |
| 55 - Ajustamento de partes capital em empresas             | 0,00 €                 | 0,00 €                  |
| 56 - Reservas de reavaliação                               | 0,00 €                 | 0,00 €                  |
| <b>Reservas</b>  |                        |                         |
| 571 - Reservas legais                                      | 0,00 €                 | 0,00 €                  |
| 572 - Reservas estatutárias                                | 0,00 €                 | 0,00 €                  |
| 573 - Reservas contratuais                                 | 0,00 €                 | 0,00 €                  |
| 574 - Reservas livres                                      | 0,00 €                 | 0,00 €                  |
| 575 - Subsídios  | 8 740 220,64 €         | 8 740 220,64 €          |
| 576 - Doações  | 1 492 333,94 €         | 1 492 333,94 €          |
| 577 - Decorrentes da Transferência de Activos              | -27 760,00 €           | -27 760,00 €            |
| 59 - Resultados transitados                                | 6 564 047,22 €         | 7 663 390,85 €          |
| 88 - Resultado líquido do exercício                        | 20 113,99 €            | -1 099 343,63 €         |
| <b>Total do Fundo Patrimonial</b>                          | <b>25 073 341,24 €</b> | <b>25 053 227,25 €</b>  |
| <b>Passivo</b>   |                        |                         |
| 29 - Provisões para riscos e encargos                      | 842 008,80 €           | 1 045 814,83 €          |
| Dívidas a terceiros - Médio e longo prazo                  | 0,00 €                 | 0,00 €                  |
| <b>Dívidas a terceiros - Curto prazo</b>                   |                        |                         |
| 23 111 + 23 211 - Empréstimos por dívida titulada          | 0,00 €                 | 0,00 €                  |
| 23 112 + 23 212 + 12 - Empréstimos por dívida não titulada | 0,00 €                 | 0,00 €                  |
| 269 - Adiantamentos por conta de vendas                    | 0,00 €                 | 0,00 €                  |
| 221 - Fornecedores, c/c                                    | 67,00 €                | 76,30 €                 |
| 228 - Fornecedores - Facturas em recepção e conferência    | 0,00 €                 | 0,00 €                  |
| 2612 - Fornecedores de imobilizado-Títulos a pagar         | 0,00 €                 | 0,00 €                  |
| 252 - Credores pela execução do orçamento                  | 0,00 €                 | 0,00 €                  |
| 219 - Adiantamentos de clientes, alunos e utentes          | 0,00 €                 | 0,00 €                  |
| 2611 - Fornecedores de imobilizado, c/c                    | 0,00 €                 | 0,00 €                  |
| 24 - Estado e outros entes públicos                        | 1 845,55 €             | 151,46 €                |
| 26 ... - Outros credores                                   | 175 700,95 €           | 858 728,81 €            |
|  | <b>177 613,50 €</b>    | <b>858 956,57 €</b>     |
| <b>Acréscimos e diferimentos</b>                           |                        |                         |
| 273 - Acréscimos de custos                                 | 3 996 845,81 €         | 3 919 798,54 €          |
| 274 - Proveitos diferidos                                  | 69 783 064,89 €        | 73 338 292,53 €         |
|  | <b>73 779 910,70 €</b> | <b>77 258 091,07 €</b>  |
| <b>Total do Passivo</b>                                    | <b>74 799 533,00 €</b> | <b>79 162 862,47 €</b>  |
| <b>Total dos fundos próprios e do passivo</b>              | <b>99 872 874,24 €</b> | <b>104 216 089,72 €</b> |



| Universidade da Beira Interior - Reitoria                             |                 |                 |                 |                 |
|---|-----------------|-----------------|-----------------|-----------------|
| Gerência de 01-01-2015 a 31-12-2015                                   |                 |                 |                 |                 |
| Contas  | 2015            |                 | 2014            |                 |
|   |                 |                 |                 |                 |
| <b>Custos e perdas</b>  |                 |                 |                 |                 |
| 61 - Custo das mercadorias vendidas e das matérias consumidas         |                 | 13 086,85 €     |                 | 40 609,69 €     |
| Mercadorias   | 8 395,17 €      |                 | 31 778,23 €     |                 |
| Matérias  | 4 691,68 €      |                 | 8 831,46 €      |                 |
| 62 - Fornecimentos e serviços externos                                |                 | 4 185 759,48 €  |                 | 4 749 751,23 €  |
| Custos com o pessoal  |                 | 27 524 212,73 € |                 | 27 407 917,19 € |
| 641 + 642 - Remunerações  | 22 141 272,51 € |                 | 21 921 167,52 € |                 |
| 643 a 648 - Encargos sociais  | 5 382 940,22 €  |                 | 5 486 749,67 €  |                 |
| 63 - Transferências e subsídios correntes concedidos e prest. sociais |                 | 1 449 962,35 €  |                 | 2 263 851,28 €  |
| 66 - Amortizações do exercício  |                 | 4 618 398,89 €  |                 | 4 437 109,29 €  |
| 67 - Provisões do exercício   |                 | 194 647,42 €    |                 | 217 416,89 €    |
| 65 - Outros custos e perdas operacionais                              |                 | 45 936,20 €     |                 | 68 127,09 €     |
| (A)   |                 | 38 032 003,92 € |                 | 39 184 782,66 € |
| 68 - Custos e perdas financeiros                                      |                 | 8 284,29 €      |                 | 18 142,72 €     |
| (C)   |                 | 38 040 288,21 € |                 | 39 202 925,38 € |
| 69 - Custos e perdas extraordinários                                  |                 | 22 116,50 €     |                 | 21 577,32 €     |
| (E)   |                 | 38 062 404,71 € |                 | 39 224 502,70 € |
| 88 - Resultado líquido do exercício                                   |                 | 20 113,99 €     |                 | -1 099 343,63 € |
| Total   |                 | 38 082 518,70 € |                 | 38 125 159,07 € |
| <b>Proveitos e ganhos</b>   |                 |                 |                 |                 |
| 71 - Vendas e prestações de serviços                                  |                 | 504 424,11 €    |                 | 398 589,74 €    |
| Vendas de Mercadorias   | 34 086,35 €     |                 | 50 033,51 €     |                 |
| Vendas de Produtos  | 0,00 €          |                 | 0,00 €          |                 |
| Prestações de Serviços  | 470 337,76 €    |                 | 348 556,23 €    |                 |
| 72 - Impostos e Taxas   |                 | 7 721 388,87 €  |                 | 7 768 994,22 €  |
| Variação da produção  |                 | 0,00 €          |                 | 0,00 €          |
| 75 - Trabalhos para a própria entidade                                |                 | 0,00 €          |                 | 0,00 €          |
| 73 - Proveitos suplementares  |                 | 733 984,04 €    |                 | 786 394,91 €    |
| 74 - Transferências e subsídios correntes obtidos                     |                 | 21 917 633,77 € |                 | 25 694 322,49 € |
| 741 - Transferências - Tesouro  | 0,00 €          |                 | 0,00 €          |                 |
| 742 + 743 - Outras  | 21 917 633,77 € |                 | 25 694 322,49 € |                 |
| 76 - Outros proveitos e ganhos operacionais                           |                 | 3 219 023,72 €  |                 | 0,00 €          |
| (B)   |                 | 34 096 454,51 € |                 | 34 648 301,36 € |
| 78 - Proveitos e ganhos Financeiros                                   |                 | 84 375,06 €     |                 | 92 554,03 €     |
| (D)   |                 | 34 180 829,57 € |                 | 34 740 855,39 € |
| 79 - Proveitos e ganhos extraordinários                               |                 | 3 901 689,13 €  |                 | 3 384 303,68 €  |
| (F)   |                 | 38 082 518,70 € |                 | 38 125 159,07 € |
| <b>Resumo</b>   |                 |                 |                 |                 |
| Resultados operacionais (B)-(A)                                       |                 | -3 935 549,41 € |                 | -4 536 481,30 € |
| Resultados financeiros (D-B)-(C-A)                                    |                 | 76 090,77 €     |                 | 74 411,31 €     |
| Resultados correntes (D)-(C)  |                 | -3 859 458,64 € |                 | -4 462 069,99 € |
| Resultado líquido do exercício (F)-(E)                                |                 | 20 113,99 €     |                 | -1 099 343,63 € |



## ANEXO 6 – RESPOSTA REMETIDA EM SEDE DE CONTRADITÓRIO



Gabinete do  
Reitor

TRIBUNAL DE CONTAS

**E** 7153/2019  
2019/5/3



Exmo. Senhor  
Diretor-Geral  
Dr. José F. F. Tavares  
Direção-Geral do Tribunal de Contas  
Av. da República, 65  
1050 - 189 Lisboa

| Sua Referência   | Sua Data   | Nossa Referência   | Nossa Data                |
|--|------------|--------------------|---------------------------|
| S 10915/2019<br>Processo n.º 33/2016-<br>Audit (DA VI) | 2019-04-15 | 2019/GR/38<br>1050 | 2019-04-29<br>30 APR 2019 |

Assunto: Auditoria financeira à Universidade da Beira Interior (UBI) – Exercício de 2015

Agradeço o ofício de V.Ex.<sup>a</sup> e o envio do relato da auditoria financeira à UBI. Cabe-me elogiar o trabalho feito pelas Senhoras Auditoras, Técnicas do Tribunal de Contas, regozijar-me com o juízo favorável sobre a conta da UBI, gerência de 2015, e assegurar que as recomendações feitas serão devidamente tidas em conta de modo a melhorar a gestão da Universidade da Beira Interior.

Com os melhores cumprimentos

O Reitor

António Fidalgo

Convento de Santo António  
6201-001 Covilhã  
Portugal

Tel.: +351 275 329 172 | E-mail: gabinetedoreitor@ubi.pt

www.ubi.pt